

La Emigración Balear  
a Chile  
(1880-1950)

# La Emigración Balear a Chile (1880-1950)

JUAN ANTONIO  
GARCÍA-CUERDAS SÁNCHEZ-LOLLANO  
JOAN BUADES CRESPI



**Govern de les Illes Balears**

Conselleria de Presidència  
Fundació Balears a l'Exterior

©Conselleria de Presidència. Govern de les Illes Balears

COLLECCIÓ "ELS CAMINS DE LA QUIMERA"

**Director de la col·lecció:**

Joan Buades Crespi

**Foto portada:**

Interior de la tienda de zapatos de Bartolomé Fluxá Estrany en Santiago  
(Archivo Bartolomé Fluxá Moyá).

**Disseny i realització:**

Di7 Comunicació i Màrqueting  
Sor Francinaina Cirer, 8b  
07350 Binissalem. Illes Balears

**Impressió:**

Gràfiques Rubines, SL

Dipòsit legal: PM-0195-2011



*A Bartolomé Matas Mir,  
cuyo recuerdo y ejemplo  
siguen iluminando el camino  
de su familia.*

*A todos los amigos y amigas  
de Chile. Gracias.*

*A Sebastià Verd,  
amb qui compartírem els inicis  
d'aquesta investigació.*

## EN VERDAD, HALLAMOS...

Llévame, nostalgia.  
Llévame, a Mallorca.  
Conmigo, añoranzas  
de madre y abuelas.

Abrirá la ronda  
sus alas ingenuas.  
Los dos de la mano  
en fiesta de juegos.

Y vuelto a la infancia,  
a claros recuerdos:  
Mis sueños primeros  
con barcos y puertos

Los mismos molinos  
que miran palmeras.  
Murallas musgosas  
y calles estrechas.

Dirá la nostalgia:  
Alegra el regreso.  
¡En verdad, hallamos  
tu Mallorca, niño!

## ÍNDICE

Presentación .....	11
Introducción.....	13
1. El movimiento emigratorio balear anterior a 1880.....	15
1.1. Consideraciones generales .....	15
1.2. La emigración balear hacia Chile antes de 1880 .....	17
1.2.1. Catálogo de baleares en Chile antes de 1880 .....	19
2. La emigración europea y española a Chile. La política inmigratoria de la república (1880-1910) .....	23
3. La emigración balear a Chile entre 1880 y 1950 .....	26
3.1. Las crisis de finales del XIX en Mallorca.....	26
3.2. La emigración balear a Chile entre 1900 y 1950. Las cadenas migratorias .....	32
3.3. Lugares de procedencia de los emigrantes y sus asentamientos en Chile.....	35
3.4. Listado de emigrantes .....	37
3.5. Actividades económicas desarrolladas en Chile por los inmigrantes Baleares.....	81
3.5.1. Consideraciones generales .....	81
3.5.2. Principales actividades económicas que concentraron la presencia de Baleares en Chile .....	83
Fábricas de calzado, curtiembres y tiendas de calzado .....	85
Agricultura y viñedos.....	93
Panaderías y pastelerías .....	99
Comercio y almacenes de venta de alimentos y de <i>Frutos del país</i> .....	102
Hoteles y restaurantes.....	105
Productores y distribuidores de licores .....	105
Barracas de venta de madera y mueblerías.....	106
Sastrerías .....	107
Establecimientos industriales sin clasificar.....	107
Establecimientos y actividades comerciales sin clasificar .....	109
3.6. La emigración religiosa .....	111
3.7. El movimiento asociativo .....	113
3.8. El trabajo solidario: participación en los cuerpos de bomberos.....	118
Consideraciones finales .....	120
Fuentes y bibliografía .....	142

## PRESENTACIÓN

Este libro con el que la colección “Els camins de la quimera” alcanza los dos dígitos, es el primero de sus títulos que recoge una investigación dedicada al estudio global de la emigración de les Illes Balears a un país concreto. Los nueve anteriores centraban su estudio en distintos aspectos del movimiento emigratorio balear: el movimiento asociativo, el exilio político, la emigración local,... la obra que tengo el placer de presentar recoge en su totalidad la historia de la emigración balear a Chile desde 1880 a 1950.

La publicación es el resultado de la colaboración de dos investigadores especializados en el estudio de los movimientos migratorios contemporáneos, Juan Antonio García-Cuerdas y Joan Buades Crespí que desde sus respectivas ubicaciones, Santiago de Chile y Palma, han unido sus conocimientos y esfuerzos para convertir en realidad un proyecto ideado hace tiempo.

La suma de ambas aportaciones se traduce en una obra perfectamente estructurada y armonizada, de ágil lectura, en la que se analiza y describe desde diferentes facetas la emigración balear al país andino. La investigación arranca en el contexto colonial, incorporando recuentos estadísticos que prueban la escasa participación isleña en el poblamiento de Chile y ofreciendo información sobre los pioneros del flujo, en su mayoría, religiosos y militares. El segundo capítulo del libro también posee una función preliminar, conocer los estímulos impulsados por el gobierno chileno para atraer inmigrantes europeos a partir de 1880 y cuantificar los resultados de esta política poblacionista.

Los autores concentran el eje central de su investigación en el tercer capítulo, en el que en primer lugar explican los factores de expulsión que provocaron el desplazamiento de fuerza laboral isleña a través del Atlántico a finales del XIX, la incidencia de las cadenas migratorias en el mantenimiento y reactivación del proceso migratorio balear acaecido en las tres primeras décadas del XX y dibujan el mapa de los lugares de procedencia y de asentamiento. El hecho de poder trazar las áreas receptoras de Chile y los espacios emisores de las Baleares es posible gracias a la elaboración de una extensa y meticulosa nómina de emigrantes de ascendencia balear establecidos en Chile que además, permite conocer otros aspectos inherentes al perfil del emigrante. En las páginas siguientes, los dos investigadores estudian la inserción del colectivo isleño en el país de acogida a través de las actividades laborales que desempeñaron, del movimiento asociativo y de la participación solidaria en los cuerpos de bomberos de Chile. Sin duda, merece una mención especial la detallada exposición de las principales actividades económicas desarrolladas por la comunidad balear, en especial las vinculadas al sector del calzado y a la viticultura.

Sobre la emigración balear a los otros países del cono sur de América latina: Argentina y Uruguay, existe una abundante bibliografía, en cambio Chile presentaba un escasísimo bagaje, recogido, en gran parte, en dos de los títulos de esta colección. *La emigración balear a Chile (1880-1950)* supone llenar este vacío de una manera contundente y brillante.

El contenido de las páginas de esta obra no hace más que reafirmar el objetivo trazado por la *Conselleria de Presidència del Govern de les Illes Balears* al impulsar esta colección de libros dedicada al tema de la emigración balear a Ultramar: Recordar a los que partieron y mantener vigente su desplazamiento entre las generaciones actuales y futuras.

Jordi Bayona Llopis  
 Director General d'Acció Exterior i Relacions amb la Unió Europea  
 (Conselleria de Presidència del Govern de les Illes Balears)

## INTRODUCCIÓN

Entre 1880 y 1930, algunos países de América Latina, el Caribe, Francia y Argelia, acogieron a un elevado número de emigrantes originarios de las islas Baleares que marcharon del archipiélago impulsados por las perspectivas económicas que ofrecían estos países y que no existían en su tierra de procedencia. Argentina, Francia y Argelia fueron sin duda los tres países que más emigrantes isleños recibieron en este período de la *emigración en masa*. A continuación se situarían Cuba, Uruguay, Puerto Rico, Brasil, Bélgica y Chile.

De todos los países receptores de colectivos isleños, Chile es el más lejano y el de más difícil acceso. Encerrado entre la cordillera andina y el océano Pacífico se asemeja a una larguísima isla confinada y remota. A pesar de estos obstáculos naturales y de la enorme distancia existente entre el espacio receptor y el lugar de procedencia, alrededor de unos mil cien emigrantes de ascendencia balear<sup>1</sup> decidieron partir hacia el país andino, utilizando dos rutas de acceso, la marítima y la terrestre.

La vía marítima, larga y penosa, unía en el siglo XIX los puertos del Mediterráneo con los del sur de Chile (Talcahuano) navegando por las tempestuosas aguas de los confines patagónicos y a partir de 1914 con los puertos del norte de Chile (Antofagasta) gracias a la apertura a la navegación en 1914 del canal de Panamá.

La ruta terrestre había conllevado antes una larga travesía marítima hasta el puerto de Buenos Aires, de donde se dirigían a Mendoza para atravesar la cordillera, en la época climatológicamente favorable, por el valle del Aconcagua que conducía hasta Santiago.

Chile por su geografía física y sus necesidades humanas nunca pudo competir con su gran vecino poblacionista, la Argentina, aunque su política inmigratoria presenta fases decididamente favorables a la llegada de emigrantes europeos como la impulsada en 1888 por el presidente Balmaceda en la que participaron un notable número de mallorquines, principalmente de los municipios de Manacor, Sant Llorenç, Artá y Felanitx que atendieron al reclamo de los agentes de contratación obteniendo pasajes subsidiados para emigrar a Chile con los vapores franceses *Cheribon y Burgundia*.

Estas dos expediciones marítimas suponen un hecho aislado dentro del contexto de la emigración isleña a Chile de finales del XX, ya que hasta los primeros años del XX el país andino no se convirtió en un centro de atracción para la emigración balear, extendiéndose su interés hasta 1930, gracias sobretudo a la acción de las cadenas migratorias que facilitaron el viaje y el posterior asentamiento de los recién llegados. La experiencia migratoria se hacía difícil para los que viajaban sin el amparo de un grupo humano que te aconsejaba y planificaba el trayecto transoceánico y una vez instalado en el espacio receptor te ofrecía alojamiento y trabajo. El remoto Chile multiplicaba estas necesidades que todo emigrante poseía, de aquí la vital importancia de pertenecer a una cadena migratoria.

En estas tres primeras décadas la colonia balear consiguió insertarse perfectamente dentro de la sociedad chilena y un buen número de sus miembros destacaron en el ámbito económico, especialmente en el sector del calzado y curtiembres, en la restauración, en los negocios

<sup>1</sup> Entre 1883 y 1970 se radicaron en Chile aproximadamente 45.000 españoles. Véase GARCIA, Juan Antonio (1995): *La inmigración Española y Riojana en Chile 1818-1970*. Revista de Estudios Históricos núm. 39. Instituto Chileno de Investigaciones Genealógicas. Santiago de Chile, pág. 257. De esta cifra el porcentaje de origen balear debió oscilar en torno a un 25%. En el listado que incorporamos en nuestra investigación aparecen un total de 890 emigrantes de origen balear documentados a partir de diferentes fuentes orales y escritas.

de alimentación, en el comercio,... y en las actividades agrícolas. Santiago, Valparaíso y La Serena constituyen los vértices del triángulo urbano en donde trabajaban y vivían la mayoría de los integrantes de una colectividad que supo proyectar y consolidar su situación socio-económica en las nuevas generaciones nacidas en Chile.

En los años veinte del siglo pasado la comunidad balear se planteó la necesidad de fundar una institución que representase e identificase al colectivo frente a otras colonias de emigrantes residentes en Chile. Entre la comunidad apenas existían las urgencias económicas y las necesidades asistenciales por lo que la entidad fundada a finales de 1922 con el nombre de *Círculo Balear* de Santiago adoptó un carácter recreativo y cultural que buscaba reunir en sus dependencias a los emigrantes isleños y mantener en el recuerdo su tierra de origen.

De 1930 a 1950, apenas se registran entradas de emigrantes. Son años de recesión económica y conflictos armados que paralizan el flujo migratorio. Se interrumpe la gran emigración que se ha desarrollado entre Europa y América a lo largo de media centuria. Aunque en los años de la postguerra española se abre un nuevo proceso emigratorio hacia América Latina, nunca se alcanzaron las cifras del período anterior y en el caso de Chile, las llegadas de isleños serán irrisorias. Finaliza la aportación de capital humano de ascendencia balear, pero se asiste a la consolidación económica y social del colectivo y de sus descendientes.

## 1. EL MOVIMIENTO EMIGRATORIO BALEAR ANTERIOR A 1880

### 1.1. CONSIDERACIONES GENERALES

Los desplazamientos de la población de la península ibérica, hasta la última década del siglo XV, se efectuaban en su casi totalidad dentro de la península. Pero el Descubrimiento de América vino a cambiar definitivamente una realidad que desde entonces se abrió a un fenómeno nuevo: la emigración transoceánica. Se dio inicio así a un flujo de individuos de tan largo alcance en el tiempo que sus efectos duran hasta hoy. Adquiriendo este una dimensión numérica de tal relevancia que se mide en millones de personas y siendo sus consecuencias tan profundas que terminaron moldeando tanto a España como a los países receptores americanos. Fueron además, estos viajes colombinos, los primeros de una serie de movimientos de población europea desplazada a través del Atlántico, que alcanzarían su cima en el período que media entre 1880 y 1930 con la denominada *emigración en masa*.

La cuantificación de este fenómeno migratorio es bastante dificultosa, debido a la ausencia de fuentes íntegras y precisas. Para el siglo XVI, el más estudiado de todo el período colonial, autores como Peter Boyd-Bowman y Magnus Mörner mencionan respectivamente cifras de 200.000 y 243.000 españoles desplazados a las colonias<sup>2</sup>.

En lo que respecta al siglo XVII los problemas son aún mayores ya que no existen estudios exhaustivos y los monográficos son escasos. No obstante, John Lynch<sup>3</sup> habla de 200.000 personas y Magnus Mörner<sup>4</sup>, de 195.000 para la primera mitad de dicho siglo. Por su parte el hispanista británico John H. Elliott menciona una cifra de 450.000 emigrantes españoles hacia América para todo el XVII<sup>5</sup>.

Las estimaciones existentes para el siglo XVIII proceden de información aún más fragmentaria y dispersa. Se calcula en 52.000 las personas que se dirigieron a la América hispana durante esa centuria, cifra que hay que tomar con prevenciones<sup>6</sup>. Durante dicho siglo se produjo una significativa disminución de la emigración española al Nuevo Mundo. La administración española, que había sido desde siempre reacia a incentivar el éxodo masivo de peninsulares a América, en la época borbónica limitó en gran medida la concesión de licencias a casos concretos: funcionarios, eclesiásticos, comerciantes con sus criados, y familiares cercanos de algún español ya establecido en América<sup>7</sup>.

A pesar de todas las vacíos y lagunas existentes, estas cifras permiten dar cuenta de las magnitudes del movimiento migratorio durante los siglos XVI, XVII y XVIII. Nicolás Sánchez-

<sup>2</sup> Para las aportaciones de Peter Boyd Bowman y Magnus Mörner véase **BETHELL, Leslie** (Ed.) (1990): *Historia de América Latina* Tomo IV, "América Latina colonial: población, sociedad y cultura". Universidad de Cambridge. Editorial Crítica. Barcelona, pág. 24.

<sup>3</sup> **LYNCH, John** (1991): *Spain, 1516-1598: From Nation State to World Empire*. Blackwell, Oxford, UK, págs 213-214.

<sup>4</sup> Estimación de Magnus Mörner en **BETHELL, Leslie** (1990): op. cit, pág. 24.

<sup>5</sup> **ELLIOT, John H.** (1995): *España y su imperio en los siglos XVI y XVII* en ELLIOT, J. H. (1995): "España y su mundo 1500-1700". Alianza Editorial, Madrid, págs. 26-49.

<sup>6</sup> Estimación de Mario Hernández Sánchez-Barba en **MÁRQUEZ MACÍAS, Rosario** (1995): *La emigración española a América (1765-1824)*. Servicio de publicaciones. Universidad de Oviedo. Oviedo, pág. 25.

<sup>7</sup> *Ibidem*, pág. 46.



Albornoz señala que: *Tres siglos de supremacía en el Nuevo Mundo, aportaron, cuanto más, tres cuartos de millón de españoles*<sup>8</sup>.

Durante el siglo XIX la emigración española hacia América pasó por varias décadas iniciales de baja actividad<sup>9</sup>. Las convulsiones internas generadas en España como consecuencia de la invasión napoleónica se proyectaron en las colonias, que en definitiva siguieron su propio camino. Los nuevos países surgidos del proceso independentista pasaron por diversos avatares en el plano político y económico, lo que demoró varias décadas su consolidación institucional y por ende su atractivo migratorio. Por su parte, el estado español intentaba evitar la pérdida de población. Si bien la Constitución de Cádiz había consagrado la libertad de emigración, lo cierto es que la Administración y la legislación española hasta 1853 colocaban un gran número de obstáculos. De tal manera que no fue hasta bien entrada la segunda mitad del siglo XIX cuando se dio inicio a una corriente migratoria que iría en aumento con el correr del siglo terminando por convertirse en un fenómeno de masas. Este alcanzó su culmen al paso de las cinco décadas transcurridas entre 1880 y 1930. Según fuentes americanas más de tres millones y medio de españoles cruzaron el océano en ese período<sup>10</sup>. Según fuentes españolas la cantidad que se debe considerar es menor, en torno a un millón cien mil personas como saldo neto, luego de descontar duplicidades, la emigración golondrina, viajes ocasionales, etc.<sup>11</sup>.

La emigración balear que se dirigió hacia el continente americano antes de 1880 es posible clasificarla en dos etapas. Una primera transcurrió desde el Descubrimiento de América hasta el último tercio del siglo XVIII. Las cifras de baleares que se asentaron en la América hispana durante este lapso fueron muy escasas, teniendo sus desplazamientos más bien el carácter de irregulares y coyunturales, contrastando a su vez con los intensos flujos de súbditos de los reinos de la Corona de Castilla<sup>12</sup>. Las circunstancias políticas, geográficas, y económicas no alentaron en este período la emigración de los oriundos del antiguo Reino de Mallorca.

A partir del último tercio del setecientos se inició una segunda etapa que se cerraría en 1880. Dos hitos legales, con repercusiones prácticas en el comercio y la emigración, tuvieron lugar pasada la primera mitad del siglo XVIII. El Real Decreto de libre comercio del 16 de octubre de 1765 terminó con la política de puerto único y se abrieron otros puertos (nueve en total) en la península para comerciar con América. Unos años después, una serie de decretos y un reglamento de 1778 liberaron aún más el comercio con y entre las colonias españolas americanas. Habilitándose otros cuatro puertos adicionales para participar en el comercio ultramarino, entre ellos el de Palma de Mallorca<sup>13</sup>. Este permitió la expansión de la flota mallorquina y el incremento de los flujos comerciales.

Desde los comienzos de esta segunda etapa se dio inicio tenuemente a un flujo migratorio isleño que, no obstante, siguió siendo pequeño, y cuya composición se integraba por pequeños grupos de militares, comerciantes, misioneros y colonos.

<sup>8</sup> SÁNCHEZ ALBORNOZ, Nicolás (Ed) (1988): *Españoles hacia América. La emigración en masa. 1880-1930*. Alianza editorial. Madrid, pág. 14.

<sup>9</sup> Durante la primera mitad del XIX los principales desplazamientos migratorios, numéricamente menores se dirigieron hacia las colonias de Cuba y Puerto Rico.

<sup>10</sup> SÁNCHEZ ALBORNOZ, Nicolás (Ed): op. cit., pág.18.

<sup>11</sup> NADAL, Jordi (1976): *La población española (siglos XVI a XX)*. Editorial Ariel. Barcelona, pág. 190.

<sup>12</sup> Para el período 1493-1600 agrupados los originarios de Cataluña, Valencia y Baleares sumaban un 0'7% del total de los emigrados a América. Entre 1701 y 1750 los oriundos de Baleares desplazados a América alcanzaban el 0'07% (3 sobre una muestra de 4.182 personas) y para el lapso que transcurre entre 1765 y 1800 representaron un 0'68%. Véase MACÍAS DOMÍNGUEZ, Isabelo (1999): *La llamada del Nuevo Mundo: la emigración española a América (1701-1750)*. Universidad de Sevilla. Secretariado de Publicaciones. Sevilla, pág. 89.

<sup>13</sup> ALVAR EZQUERRA, Jaime (coord. (2001): *Diccionario de Historia de España*. Ediciones Istmo S.A. Madrid, pág. 184.

De los dos últimos grupos mencionados destacan en particular los religiosos mallorquines que se asentaron durante la segunda mitad del XVIII en la *Sierra Gorda* mexicana y en California. Asimismo, reviste interés la radicación en 1768 de un millar de colonos menorquines en la Florida inglesa. Durante la primera mitad del siglo XIX dos hechos marcaron la emigración balear. Uno, el principal, fue el traslado a partir de 1830 de unos veinte mil menorquines hacia la colonia francesa de Argelia, como consecuencia de las políticas de poblamiento de la zona que siguió el gobierno francés durante esos años. La otra, la apertura de rutas de navegación que desde la década de 1830 vincularon a Mallorca con la Antillas, permitiendo el asentamiento de isleños especialmente en Puerto Rico y Cuba.

Sin embargo, la emigración balear no dejó de tener un carácter discontinuo y circunstancial en esta etapa. Sólo a partir de la década de 1880 se iniciará en las Islas un proceso migratorio numéricamente significativo hacia América, en el que destacarán como países receptores Argentina, Cuba, Uruguay, Puerto Rico y Chile.

## 1.2. LA EMIGRACIÓN BALEAR HACIA CHILE ANTES DE 1880

Pocos años después del Descubrimiento de América, Chile, al igual que otros territorios del Nuevo Mundo, comenzó a recibir contingentes de población española. La primera expedición fue efectuada desde el Cuzco por Diego de Almagro, encabezando a poco más de 500 españoles. Llegaron al valle de Aconcagua en junio de 1536. Unos meses más tarde, fuese por la pobreza del territorio o por razones de conveniencia política que le aconsejaban hacerse presente cuanto antes en el Perú, Almagro decidió retornar sin efectuar obra alguna colonizadora en las nuevas tierras exploradas.

En enero de 1540 partió desde el Cuzco una segunda expedición al mando de Pedro de Valdivia. El 24 de octubre de ese año arribó al valle de Copiapó, tomando posesión del territorio en nombre del emperador Carlos V, junto a los 150 soldados que conformaban la tropa. Siguió camino hacia el sur, y el 12 de febrero de 1541 fundó la ciudad de *Santiago del Nuevo Extremo* que sería el punto inicial de su obra. Valdivia asumió como Teniente de Gobernador y Capitán General de las *provincias de la Nueva Extremadura*. Pocos semanas después instituyó un cabildo y nombró a sus componentes, dándose inicio a la vida institucional de la ciudad y de la *provincia* misma. En los siguientes años la labor de Valdivia sería fundamental en la colonización y fundación de ciudades, siendo secundado por capitanes distinguidos que actuaron a la vez como hombres de gobierno, dando así forma embrionaria a la nación chilena.

La procedencia regional de los componentes de este grupo de españoles, marcó una pauta de distribución que sería la norma durante los siguientes dos siglos. Conocemos el origen geográfico de 98 miembros de la expedición, los que se repartían de la siguiente forma: Andalucía, 26 (26.53%); Castilla, 21 (21.42%); Extremadura, 17 (17.34%); León, 15 (15.30%); País Vasco, 12 (12.24%); Murcia, 2 (2.04%); Galicia, 2 (2.04%); Valencia, 1 (1.02%); Canarias, 1 (1.02%); y Asturias, 1 (1.02%)<sup>14</sup>.

La nómina de miembros del ejército español existente en Chile el año 1602, nos permite saber el origen territorial de un total de 754 individuos. Estos se distribuían de la siguiente

<sup>14</sup> *Historia General de España y América*. Tomo VII. Ediciones Rialp. Madrid, 1982, pág. 394.

manera: 196 Andaluces, 86 castellanos nuevos, 85 leoneses, 78 nacidos en las colonias (principalmente peruanos), 71 castellanos viejos, 70 extremeños, 49 gallegos, 33 portugueses, 24 vascos, 19 europeos no peninsulares, 10 valencianos, 9 navarros, 9 asturianos, 6 aragoneses, 4 canarios, 3 catalanes, 1 balear y 1 gibraltareño<sup>15</sup>. Se prolongan aquí las mismas tendencias que presentaba el grupo inicial. Si bien destaca la presencia de un militar de origen balear.

Luis Thayer Ojeda hizo un recuento de los españoles radicados en Chile hasta el año 1630, resultando que los porcentajes, distribuidos por zonas de origen, eran los siguientes: Andalucía, 26.1%; Castilla la Nueva, 16.2%; Extremadura, 13.5%; León, 13.3%; Castilla la Vieja, 11.1%; País Vasco, 5.1%; Galicia, 2.8%; Valencia, 1.0%; Cataluña, 0.7%; Navarra, 0.7%; Aragón, 0.7%; Asturias, 0.6%; Canarias, 0.4%; Baleares 0.1%; otros (colonias, Portugal y resto de Europa), 7.7%<sup>16</sup>. A grandes rasgos se sigue manteniendo una proporcionalidad, entre las diferentes regiones, similar a la evidenciada en los recuentos anteriores. Un porcentaje en torno al 75-80% son andaluces, castellanos, extremeños y leoneses.

Desde mediados del siglo XVII, y con mayor intensidad durante el XVIII, se van alterando los equilibrios previos referidos al origen zonal de los españoles que emigran a Chile. Van perdiendo primacía los meridionales de Andalucía y Extremadura y los de Castilla la Nueva, siendo sustituidos parcialmente en las listas migratorias por gente procedente de comarcas del norte montañoso español y de los antiguos reinos de la Corona de Aragón. Una muestra estadística de 1.057 individuos asentados en Chile durante el período que media entre los años 1631 y 1810 muestra la variación porcentual en la composición de los españoles llegados al país en ese lapso: País Vasco, 18.1%; Castilla la Vieja, 16.8%; Andalucía, 14.9%; Navarra, 8.9%; Castilla la Nueva, 7.7%; Galicia, 4.1%; León, 3.7%; Asturias, 3.2%; Cataluña, 2.8%; Valencia, 2.3%; Extremadura, 2.4%; Aragón, 2.1%; Canarias, 0.6%; Baleares, 0.2%; otros (colonias, Portugal, resto de Europa), 12.2%<sup>17</sup>.

Corroborando en gran medida los datos indicados en el párrafo anterior, transcribimos las cifras y porcentajes referidos a los orígenes de los españoles que se asentaron en la zona austral de Chile, Valdivia y Osorno principalmente, entre los años 1645 y 1820. Para confeccionar esta muestra estadística el padre Gabriel Guarda utilizó los datos de 302 españoles, los que se distribuyen de la siguiente forma: Andalucía, 61 (20.20%); País Vasco-Navarra, 37 (12.25%); Castilla, 34 (11.26%); Montañeses (sic), 17 (5.63%); Aragón, 16 (5.30%); Galicia, 13 (4.30%); Cataluña, 11 (3.64%); Extremadura, 9 (2.98%); La Rioja, 6 (1.99%); Mallorca, 5 (1.66%); Levante, 4 (1.32%); León, 3 (0.99%); Canarias, 2 (0.66%); Manchegos (sic), 1 (0.33%); Españoles de Marruecos (sic), 4 (1.32%); Españoles sin especificar, 79 (26.16%)<sup>18</sup>.

La conclusión que surge nítidamente de los resultados de todas las muestras estadísticas hasta aquí expuestas, es la exigua y mínima presencia de baleares en Chile desde el descubrimiento del país hasta la época de la Independencia en 1810. Esta escasa representación isleña, como veremos enseguida, estuvo compuesta por un pequeño grupo de misioneros, otro de militares y algunos comerciantes.

15 *Lista general de la gente de guerra que hay en este Reino de Chile sacada de la muestra general que se tomó por el mes de diciembre de 1602*. Véase en MEDINA, José Toribio (1982): "Colección de documentos inéditos para la historia de Chile". Segunda serie. Tomo VII (1600-1606), primer gobierno de Alonso de Rivera, Fondo Histórico y Bibliográfico José Toribio Medina. CDICH. Santiago de Chile, págs. 372-413.

16 THAYER OJEDA, Luis (1989): *Orígenes de Chile: elementos étnicos, apellidos, familias*. Editorial Andrés Bello. Santiago de Chile, pág. 212.

17 THAYER OJEDA, Luis (1989): op.cit., pág. 219.

18 GUARDA, Gabriel (1979): *La sociedad en Chile austral antes de la colonización alemana, 1645-1850*. Editorial Andrés Bello. Santiago, pág. 40.

Durante el período que media entre la Independencia y la década de 1880 el número de españoles en Chile se mantuvo estable en torno a 1.000 personas<sup>19</sup>. Estaban radicados en su mayor parte en Valparaíso, Santiago y Atacama, dedicados al comercio, a la agricultura y a la minería. Destacaban numéricamente dentro de este grupo los castellanos, vascos, montañeses, catalanes, gallegos y andaluces. Tampoco encontramos en este período presencia balear significativa. Más bien, aquellos pocos que se radicaron en Chile tuvieron la característica de casos excepcionales.

### 1.2.1. CATÁLOGO DE BALEARES EN CHILE ANTES DE 1880

El primer balear radicado en Chile del que tenemos noticia fehaciente, es del soldado arcabucero Rafael de Sierra, natural de Mallorca, e hijo de Rafael. Estaba destinado en la ciudad de Concepción en 1602<sup>20</sup>.

A fines del siglo XVI encontramos en Santiago a Antonio Mallorquín, hijo de Pedro Juan Cristiano, a quien varios autores lo señalan como originario de Mallorca<sup>21</sup>. Alejandro Fuenzalida Grandón afirma:

*"De otros apellidos presumiblemente de origen hebreo ha quedado en Chile colonial vaga constancia por razón de ser individualizados de un modo característico. Tal ocurre con Pedro Juan Cristiano que fue padre de Antonio Mallorquín. A mi entender aquel Pedro Juan es un judío converso. Y creo que no se trata de un protestante, porque en la isla de Mallorca no los hubo. Se sabe, en cambio, que aquella región geográfica fue un campo de aljamas hebreas en que se les toleró con relativa benignidad. Tanto el padre como el hijo, que tuvo solar en Santiago en el siglo XVI, carecen de verdadero apellido, pues que Cristiano, como Mallorquín señalan simplemente condiciones de origen de los que los cargaban."*<sup>22</sup>

Antonio Mallorquín era maestro cantero y albañil, y desempeñó su oficio en la ciudad de Santiago en los años finales del siglo XVI. En 1578 se le nombró *Administrador y Guardián del Servicio del Agua Potable* de la ciudad. Efectuó diversas obras: fuentes, acueductos subterráneos para encauzar las aguas, *cajas de agua* decantadoras, etc., con evidente provecho para la nueva población<sup>23</sup>. Casó con Catalina Arias de Tejeda y tuvo descendencia.

Enseguida nos referiremos a los misioneros llegados a Chile antes de 1880 cuyo origen balear es irrefutable. Hemos tenido información de otros que por las características de sus apellidos podrían ser del mismo origen pero no hemos podido comprobarlo de manera fide-

19 Ver cifras en los Censos de la República de Chile correspondientes a los años 1854, 1865 y 1875.

20 *Lista general de la gente de guerra que hay en este reino de Chile sacada de la muestra general que se tomó por el mes de diciembre de 1602*. Véase en MEDINA, José Toribio (1982): op.cit., pág. 409.

21 RETAMAL AVILA, Julio (ed) (2002): *Estudios coloniales II*. Editorial Biblioteca Americana. Santiago, pág. 182 y THAYER OJEDA, Luis (1919): *Elementos étnicos que han intervenido en la población de Chile*. Imprenta la Ilustración. Santiago de Chile, pág. 152.

22 FUENZALIDA GRANDÓN, Alejandro (1906): *La evolución social de Chile (1541-1810)*. Imprenta, Litografía y Encuadernación Barcelona. Santiago de Chile, pág. 36.

23 PIWONKA FIGUEROA, Gonzalo (1999): *Las aguas de Santiago de Chile, 1541-1999*. Tomo I. "Los primeros doscientos años 1541-1741". Dirección de Bibliotecas, Archivos y Museos. Santiago, págs. 115-142.

digna. Asimismo, es probable que se hayan quedado fuera algunos de los que no hemos tenido noticia. En uno y otro caso se trata de cifras irrelevantes.

**Fray Manuel de Mendoza.** Oriundo de las Islas Baleares. Llegó a Chile durante el siglo XVII para dedicarse al comercio. Poco después decidió entrar a un convento agustino en Santiago donde se convirtió en sacerdote y predicador. Fue limosnero y con los dineros que obtenía sostenía a su comunidad y hacía caridad con los pobres. Obtuvo licencia para proveer de tinta, plumas y papel a los estudiantes seminaristas<sup>24</sup>.

**P. Domingo Lázaro de las Casas.** Nació en Mallorca en 1609 y falleció en 1661. Sacerdote jesuita de la Provincia del Perú y fundador de la residencia de su Orden. Fue misionero en Chiloé, Chile, desde donde fue enviado a Lima el año 1643. Allí publicó ese mismo año: *Relación del viaje que el P. Domingo Lázaro hizo desde Chiloé a Lima, escrita por el mismo*<sup>25</sup>.

**P. Antonio Salvá.** Nació en Mallorca y en 1723 pasó a América como misionero. Después de cuatro meses y medio de navegación llegó a Buenos Aires el 2 de abril de ese año. El 1 de junio se dirigió hacia Mendoza para cruzar la cordillera hacia Chile donde se internó en tierras de la Araucanía junto a otros cuatro religiosos mallorquines. Escribió unas memorias de sus viajes y experiencias como misionero<sup>26</sup>.

**P. Rafael Andreu y Guerrero.** Nació en Tarifa, Cádiz, el 30 de Julio de 1760, siendo hijo de Mateo Andreu, natural de Puerto Mahón, Menorca, y de María Bravo Guerrero, natural de Cádiz. Se ordenó sacerdote y poco después viajó como misionero a Bolivia. En 1804 fue nombrado Obispo de La Plata o Charcas (hoy Sucre, Bolivia). En 1813 fue nombrado Gobernador de la Diócesis de Santiago de Chile. Destacó por el importante y decidido papel que jugó a favor de la causa independentista americana y especialmente chilena. Sus posiciones políticas le produjeron graves problemas que lo llevaron a renunciar en 1814 a la Diócesis y dirigirse a Inglaterra. En 1817 retornó a España pero por real orden se le mantuvo prisionero en un convento de Jerez. A causa de su mal estado de salud se le envió a un convento de frailes Jerónimos en Valladolid donde murió el 1 de mayo de 1819, sin que se hiciese realidad *su solicitud para pasar a Mallorca, su patria*<sup>27</sup>.

**P. Mariano Ramis.** Misionero franciscano nacido en Mallorca en 1762. Profesó en Mallorca en 1784. En 1793 estaba destinado en el Colegio de Chillán. Fue misionero en Rahue, Osorno, en 1794. Fue fundador de la misión de Cuyunco y San Juan de la Costa. Estuvo en Cuyunco entre 1811 y 1820<sup>28</sup>.

**P. Francisco Frau.** Misionero franciscano nacido en Mallorca en 1764. Se embarcó en Cádiz hacia Chile el 11 de junio de 1793 junto con su coterráneo el Padre Mariano Ramis, recién mencionado. Estuvo primero en el Colegio de Chillán en 1793, posteriormente fue misionero en Cudico en 1795 y en Cuyunco en 1815<sup>29</sup>.

**P. Baltasar Simó.** Misionero franciscano nacido en Mallorca en 1769. Profesó en 1787 y en 1795 ya estaba asentado en el Colegio de Chillán. Fue misionero en Valdivia, Imperial, Santa Bárbara y Cudico. Estuvo a cargo de la misión de Tucapel en 1816 y posteriormente residió en Valdivia hasta 1820. Falleció en la ciudad de Concepción, Chile, el 1 de abril de 1850<sup>30</sup>.

**P. Ignacio Gomila.** Nació en Palma de Mallorca el 11 de noviembre de 1798. Ingresó en la Compañía de Jesús en 1817. Hizo estudios de física, matemáticas y química, materias de las cuales fue profesor en el Colegio Imperial y en el Real Seminario de Nobles de Madrid. Llegó a Chile el 19 de febrero de 1843 desde el colegio jesuita de Buenos Aires. Venía con el encargo de lograr del gobierno chileno el reconocimiento legal de la Congregación y restaurar la Compañía de Jesús, luego de haber sido expulsada del país el año 1767. Fue el Superior de los jesuitas en Chile hasta 1846. Sin embargo, no logró su propósito y, junto con otros siete jesuitas que habían llegado después, debió retornar a Argentina. Murió en Palma de Mallorca el 2 de mayo de 1865<sup>31</sup>.

Los baleares que mencionaremos a continuación conforman un pequeño grupo que llegó a Chile a finales del siglo XVIII y comienzos del XIX, en su mayoría como militares, para luego radicarse definitivamente dedicándose al comercio y la agricultura.

**Santiago Adrover Rabassa.** Nació en Mallorca. Hijo de Juan y de Gerónima. El Senado chileno en sesión extraordinaria del 6 de febrero de 1822 acordó comunicar al Director Supremo la aprobación de la carta de ciudadanía chilena debido a su comportamiento favorable hacia la causa independentista<sup>32</sup>.

**Bartolomé de Alemany y Castelblanco.** Nació en Mallorca. Casado en Chile con Carmen Aeta Fernández, hija del español Juan Bautista de Aeta que obtuvo ejecutoria de hidalguía en 1778 de la Real Chancillería de Valladolid. Tuvieron cinco hijos: Baldomero, José Agustín, Miguel, Baltasar y Luisa Alemany Aeta, con descendencia en la que destacan catedráticos, políticos y agricultores<sup>33</sup>.

**Santiago Amengual y Costabella.** Oriundo de Mallorca. Casó en Quillota en 1814 con Rosario Balbontín y Soto. Tuvieron dos hijos, Celia y Santiago. Santiago Amengual y Balbontín nació en Quillota en 1815 y murió en Santiago de Chile el 29 abril de 1898. Fue un destacado General de División del Ejército chileno que actuó en la Guerra del Pacífico como Comandante del Séptimo de Línea<sup>34</sup>.

**Sebastián Barceló y Morel.** Nació en Mallorca en 1753. Hijo de Baltasar y de Catalina. Casó cuatro veces. La primera con Juana de la Cruz y Tello. Seguidamente en Santiago de Chile con María del Carmen Contreras Castillo, con sucesión de cuatro hijos. Casó luego en 1788 con Bárbara Bruno Alvarado, sin descendencia. Finalmente casó en la Catedral Metropolitana de Santiago en 1790 con María Ignacia Salazar (o Garmendia), con quien procreó cuatro hijos. Su descendencia se ligó tempranamente a las élites criollas destacando en diversos ámbitos<sup>35</sup>.

24 EYZAGUIRRE, José Ignacio Victor (1850): *Historia eclesiástica, política y literaria de Chile*. Tomo I. Imprenta del Comercio. Valparaíso, pág. 375.

25 TAMPE, Eduardo (2006): *Domingo Lázaro de las Casas (1609-1661)*. Anuario de historia de la Iglesia en Chile. Seminario Pontificio Mayor, Santiago, volumen XXIV, págs. 7-10.

26 BOVER DE ROSSELLÓ, Joaquín María (1842): *Memoria biográfica de los mallorquines que se han distinguido en la antigua y moderna literatura*. Imprenta nacional a cargo de Don Juan Guasp y Pascual. Palma, pág. 371.

27 RODRÍGUEZ GURREA, Pedro Jesús (2003): *D. Rafael Andreu y Guerrero. Obispo tarifeño en Bolivia en el siglo XIX*. Aljaranda: revista de estudios tarifeños. Tarifa. Año XIII, num. 51, págs. 8-9.

28 LAGOS, Roberto (1908): *Historia de las misiones del colegio de Chillán*. Vol. I. Herederos de Juan Gili. Barcelona, pág. 581.

29 Ibidem, pág. 576.

30 GUARDA, Gabriel (1979): op. cit., pág. 363 y LAGOS, Roberto (1908): op.cit., pág. 584.

31 FERNÁNDEZ MARTÍN, Luis (1945): *Zorrilla y el Real Seminario de Nobles 1827-1833*. Casa Martín, Valladolid y O'NEILL, Charles E. y DOMÍNGUEZ, Joaquín María (Directores) (2001). *Diccionario Histórico de la Compañía de Jesús: AA-Costa Rica*. Universidad Pontificia de Comillas. Madrid, vol. I, pág. 773.

32 SENADO CONSERVADOR. Sesión 421, extraordinaria, en 6 de febrero de 1822. Presidencia de Don Francisco B. Fontecilla.

33 *Revista Chilena de Historia y Geografía*. Año VIII, Tomo XXVII, núm. 31. Sociedad Chilena de Historia y Geografía. Imprenta Universitaria. Santiago de Chile. Tercer Trimestre de 1918, pág. 198.

34 *Revista de Estudios Históricos*. Año XL, núm. 33. Instituto Chileno de Investigaciones Genealógicas. Santiago de Chile, 1988, pág. 179.

35 GUARDA, Gabriel (1979): op. cit., pág. 456.

**Francisco Campos.** Nacido en Mallorca. Llegó a Chile en el siglo XVIII. Contrajo matrimonio en la localidad de La Ligua con Ana María Mujica Márquez<sup>36</sup>.

**Juan Florín y Vives.** Nacido en Menorca. Hijo de Juan y de Catalina. Se radicó en la ciudad de Valdivia donde casó con Valentina Palma Fernández en 1806. Murió en dicha ciudad el 4 de febrero de 1819. Fue comerciante llegando a ser propietario de tierras. Entre otras posesiones tenía en 1816 una mulata esclava y tres indios de servicio. Tuvo doce hijos matrimoniales. El más conocido fue el Capitán de Ejército Santiago Florín. Este nació en 1813 y murió fusilado en la ciudad de Valparaíso en 1837, como consecuencia de su participación en el Motín de Quillota y en la muerte del Ministro Diego Portales ese mismo año<sup>37</sup>.

**Miguel Galmés.** Nacido en Mallorca y radicado en Chile a mediados del siglo XVIII. Se dedicó a la agricultura y a la minería. Casó en primeras nupcias con Margarita Riveros Arriagada que murió en 1775 y en segundas el año 1777 con María Juana del Castillo y Vergara, con descendencia<sup>38</sup>.

**Mariano Ross.** Nacido en Mallorca. Llegó a Chile a fines del siglo XVIII. Contrajo matrimonio en 1803 en la ciudad de Concepción con María Magdalena Polin de la Vega y Novoa, con descendencia<sup>39</sup>.

**Miguel Rosselló y Cervera.** Nació en Porreres el 2 de noviembre de 1824, hijo de Miguel y de Juana Ana. Efectuó sus primeros estudios en el Instituto de Palma y posteriormente los de medicina en la Universidad de Montpellier, que terminó en 1849. Ejerció como médico algunos años en Mallorca y poco después decidió radicarse en la ciudad chilena de Valparaíso. Logró revalidar su título de Licenciado en Medicina en Chile el año 1855. Se dedicó al ejercicio de su profesión hasta el año 1860 en que retornó a España. En Chile publicó varios libros y trabajos sobre su especialidad<sup>40</sup>.

**Pedro Salva y Mulet.** Oriundo de Lluchmayor, Mallorca. Hijo de Pedro y Margarita. Llegó a Chile en 1818 como Alférez del Regimiento de Cantabria. Fue hecho prisionero y liberado en marzo de 1819 luego de jurar fidelidad a las autoridades y causa de América y además jurar sostener con su vida y honor la soberanía de Chile. En 1822 se radicó en la ciudad de Quillota para dedicarse a la agricultura. Allí casó con Camen Barba Moraga, hija de español, y llegó a tener propiedades agrícolas. En agosto de 1834 solicitó la ciudadanía chilena. Su hija Adela Salvá y Barba casó en Quillota en 1844 con José Ramón Otaegui Astaburuaga, dejando amplia descendencia ligada a las élites aristocráticas chilenas<sup>41</sup>.

**Antonio Sierra y Boadas.** Oriundo de Palma de Mallorca. Hijo de Antonio y de Catarina (sic). Radicado en la zona de Concepción donde casó con Gregoria Andrade Bórquez en 1783<sup>42</sup>.

**Lorenzo Gabriel de Squella y Olivés.** Nacido en Ciudadela, Menorca, el 21 de junio de 1756. Hijo de Marcos de Squella y Bayard y de Antonia Olivés y Squella. Guardia de Corps de

la Compañía Italiana en 1790, Teniente de Dragones en 1794, año en que llegó a Chile. Casó en Santiago de Chile el 13 de octubre de 1799 con Ignacia de Lopetegui y del Villar, con quien tuvo ocho hijos que entroncaron con las élites locales<sup>43</sup>.

Hemos encontrado en un libro de Luis Thayer Ojeda los nombres de nueve personas que residieron en Chile a fines del siglo XVIII y comienzos del XIX, las que este autor clasifica como de origen balear. Sin embargo, un análisis de su procedencia nos indica que unos son oriundos de Cataluña o Valencia y otros no tienen un origen balear verificable. Ellos son los siguientes: Francisco Semir y Segué, Francisco Baldrich, Narciso Marull, Pedro Saldes, Francisco Fabres, Pedro Vidal, Francisco Iserna de Iombard (sic), Ambrosio Cerdán y Pontero y Juan de Ojeda y Zassú<sup>44</sup>.

## 2. LA EMIGRACIÓN EUROPEA Y ESPAÑOLA A CHILE. LA POLÍTICA INMIGRATORIA DE LA REPÚBLICA (1880-1910)

Después de proclamada la Independencia de Chile en 1818, la idea de contar con una corriente selecta de inmigrantes europeos surgió reiteradamente en los gobiernos chilenos durante las siguientes décadas. Diversos proyectos y leyes, con escaso sustento, buscaron atraer colonos hacia el país, sin que fructificasen los intentos. Y la casi totalidad de los pocos inmigrantes que llegaron en esos primeros años lo hicieron sin intermediación del Estado.

Sólo en la década de 1850 se dio inicio a un proceso planificado de colonización mediante el asentamiento de alemanes en las regiones agrícolas de Valdivia y del lago Llanquihue. Se buscaba ocupar efectivamente el territorio chileno, que presentaba baja densidad poblacional en las regiones mencionadas. Además, no sólo se trataba de que llegase más gente, también se creía que el espíritu de trabajo y el sentido de orden de los europeos impulsaría el progreso económico en estas zonas. Algo más de 4.000 alemanes llegaron en este primer intento colonizador. Número escaso pero con un impacto trascendente localmente.

Paralelamente durante estos años la emigración europea que se dirigía hacia América comenzaba a tomar fuerza, dentro de un proceso imparable conocido hoy como la *emigración en masa*. Este, afectó a Europa en general y a España en particular desde mediados del siglo XIX, alcanzando su punto álgido en los inicios del XX<sup>45</sup>. El estado chileno, principalmente por razones geopolíticas, económicas y demográficas, no quiso quedarse rezagado al observar la positiva experiencia de otros países del continente, principalmente Argentina, Uruguay y Brasil. De manera que tomó la decisión de atraer inmigrantes aplicando un criterio de selectividad, ofreciéndoles en los inicios pasajes subsidiados, tierras cultivables y traslado gratuito dentro de Chile, entre otros beneficios.

<sup>36</sup> RETAMAL FAVEREAU, Julio; CELIS ATRIA, Carlos; DE LA CERDA MERINO, José Miguel; RUIZ RODRÍGUEZ, Carlos y URZÚA PRIETO, Francisco José (2000): *Familias fundadoras de Chile, 1601-1655: el segundo continente*. Ediciones Universidad Católica de Chile. Santiago, pág. 207.

<sup>37</sup> GUARDA, Gabriel (1979): op. cit., pág. 412.

<sup>38</sup> DE LA CUADRA GORMAZ, Guillermo (1982). *Familias chilenas (Origen y desarrollo de las familias chilenas)*. 2 Tomos. Tomo I. Editorial Zamorano y Caperán. Santiago de Chile, pág. 165.

<sup>39</sup> DE LA CUADRA GORMAZ, Guillermo (1982): Tomo II, op. cit., pág. 460.

<sup>40</sup> *Enciclopedia Universal Ilustrada Europeo-Americana*. Tomo LII. Espasa-Calpe S. A. Madrid, 1958, pág. 434.

<sup>41</sup> CÁMARA DE SENADORES. Sesión 24 ordinaria, en 12 de agosto de 1835. Presidencia de Don Gabriel José de Tocornal y ALAMOS IGUALT, Vicente (1979): *Linaje de los Alamos y sus alianzas en Chile*. Alfabetá impresores, Santiago y DE LA CUADRA GORMAZ, Guillermo (1982): Tomo I, op.cit., pág. 364.

<sup>42</sup> GUARDA, Gabriel (2002). *Los encomenderos de Chiloé*. Ediciones Universidad Católica de Chile. Santiago, pág. 95.

<sup>43</sup> ESPEJO, Juan Luis (1967): *Nobiliario de la Capitanía General de Chile*. Editorial Andrés Bello. Santiago, pág. 379.

<sup>44</sup> THAYER OJEDA, Luis (1989): *Orígenes de Chile: elementos étnicos, apellidos, familias*. Op. cit., pág. 363.

<sup>45</sup> Las cifras de emigración europea hacia América para el período que media entre 1846 y 1932 se estiman en torno a 52 millones de personas.

Para ejecutar estas políticas inmigratorias, el 10 de octubre de 1882 se creó por decreto supremo la Agencia General de Colonización, con sede en París y subagencias en otros países europeos, entre ellos España. Este organismo, junto a la Sociedad de Fomento Fabril (SOFOFA), tuvo una labor esencial en la captación de inmigrantes hacia Chile en las siguientes tres décadas. Aunque funcionó con algunas interrupciones, efectuó una importante labor de difusión y publicidad a través de avisos y folletos publicitarios en una decena de países, en los que actuaba a través de *enganchadores*<sup>46</sup>. Entre los años 1882 y 1914 la cifra total de inmigrantes europeos que llegó a Chile, en su mayoría contratados por la *Agencia*, se acercó a los 65.000<sup>47</sup>. De ellos, aproximadamente 25.000 fueron españoles, según se aprecia en el cuadro siguiente<sup>48</sup>:

**Datos oficiales de inmigración española en Chile (1883-1910)**

1884 (X -1883/V-1884)	.237
1885 (IV -1884/III-1885)	.3
1886 (IV -1885/III-1886)	.5
1887 (IV -1886/V-1887)	.11
1888 (VI -1887/X-1888)	.347
1889 (XI -1888/XII-1889)	6.773
1890	2.081
1891	.42
1892	.32
1893	.75
1894	.111
1895	.233
1896	.365
1897	.246
1898	sin datos
1899	sin datos
1900	sin datos
1901	sin datos
1902	sin datos
1903	(suspendido el servicio)
1904	(suspendido el servicio)
1905	sin datos
1906	sin datos
1907	6.867
1908	sin datos (*)
1909	sin datos
1910	1.755
<b>TOTAL</b>	<b>9.183</b>

(\*) La Memoria del Ministerio del RR. EE. de ese año, aunque no proporciona datos numéricos de los inmigrantes hispanos, señala que entre los 6.042 extranjeros llegados durante 1908 predomina el elemento español. Para los años sin datos se estiman sólo unas centenas de extranjeros anualmente.

46 PERI FAGERSTROM, René A. (1989): *Reseña de la colonización en Chile*. Editorial Andrés Bello, Santiago de Chile, pág. 90

47 *Ibidem*.

48 Cifra obtenida de las Memorias del Ministerio de Relaciones Exteriores, Culto y Colonización de 1885 a 1910. Santiago de Chile. Instituto Nacional de Estadísticas.

En 1910 los organismos oficiales encargados del proceso migratorio cesaron su actividad. Durante los años siguientes Chile continuó recibiendo inmigrantes europeos que en su mayoría formaban parte de las cadenas migratorias familiares que ya se habían consolidado. Pero su número comenzó a disminuir inexorablemente. Así, según señala el Consejo Superior de Emigración de España: en 1911 emigraron a Chile 727 españoles; en 1912 lo hicieron 770; en 1913 disminuyeron a 602; en 1914 sólo 275; y en 1915, la ínfima cantidad de 25<sup>49</sup>. Las cifras de los años siguientes estarían influidas por los avatares de las guerras mundiales, la guerra civil y los procesos económicos y políticos de ambos países. Siendo las cantidades en todo caso residuales hasta la década de 1950, lapso final en que la emigración española hacia Chile terminó de extinguirse.

Los Censos de población evidencian el fuerte incremento de los extranjeros llegados a Chile de la mano del impulso inmigratorio oficial, entre 1880 y 1910, como se observa en el siguiente cuadro<sup>50</sup>.

**Población extranjera en Chile según los censos (1865-1930)**

Año	Cantidad
1865	23.220
1875	26.635
1885	39.030
1895	79.056
1907	134.524
1920	120.436
1930	105.463

Una situación similar se observa para el caso de la población española residente en Chile, según el cuadro adjunto<sup>51</sup>.

**Población española en Chile (1885-1970)**

Año	Población
1885	2.508
1895	8.494
1907	18.755
1920	25.962
1930	23.439
1940	23.323
1952	23.366
1960	21.777
1970	16.628

Desde una perspectiva comparativa se aprecia que las cifras de inmigrantes que llegaron a otros países americanos durante las décadas finales del siglo XIX y primeras del XX, fueron inmensamente superiores a las cifras chilenas. Argentina recibió una inmigración neta de unos

49 Consejo Superior de Emigración de España (1916): *La emigración española transoceánica*. Madrid. Hijos de T. Minuesa de los Ríos, Madrid, pág. 70.

50 Censos de población de la República de Chile levantados entre 1865 y 1930. Santiago de Chile. Instituto Nacional de Estadísticas.

51 Censos de población de la República de Chile levantados entre 1885 y 1970. Santiago de Chile. Instituto Nacional de Estadísticas.

tres millones entre 1880 y 1930 para una población de 1.7 millones el año 1869<sup>52</sup>. El Censo de población de Brasil en 1920 señala que residían para entonces 1.565.961 extranjeros, de ellos 219.142 eran españoles<sup>53</sup>. A Uruguay, entre 1880 y 1930, se estima llegaron 750.000 personas y a Cuba unos 800.000 españoles entre 1903 y 1933, siendo este el grupo predominante en la isla<sup>54</sup>. Estados Unidos de Norte América recibió entre 1860 y 1919, aproximadamente, 25 millones de inmigrantes europeos<sup>55</sup>.

Como contrapunto a las cifras mencionadas, podemos agregar que el número de inmigrantes europeos en Chile entre 1880 y 1930 no superó los 80.000. Mirado desde otra óptica, si consideramos el período comprendido entre 1851 y 1924, solo un 0,5% del total de los inmigrantes europeos llegados al continente americano se radicó en Chile<sup>56</sup>.

Chile claramente no fue uno de los países favoritos para los emigrantes europeos. Esto se debió tanto a su enclaustramiento geográfico y a las circunstancias propias de su estructura económica, política y social, como también a las políticas migratorias del estado chileno que no tuvo la voluntad decidida de atraer a más inmigrantes. No obstante, aunque se trató de un flujo de escaso volumen, la gran mayoría de los tratadistas locales que han estudiado el tema, concuerdan en que la influencia que tuvo en el desarrollo del país fue trascendente en los aspectos económico, social, demográfico y político.

### 3. LA EMIGRACIÓN BALEAR A CHILE ENTRE 1880 Y 1950.

#### 3.1. LAS CRISIS DE FINALES DEL XIX EN MALLORCA

Entre 1880 y 1930 se produjo en el archipiélago balear un considerable flujo emigratorio a Ultramar. Esta partida masiva de isleños no supone un caso aislado en la historia contemporánea de España y de los países de la Europa mediterránea, sino que se contextualiza dentro de un vasto corriente emigratorio protagonizado por millones de europeos mediterráneos que impulsados, básicamente, por motivos económicos partieron con la idea de hacer *las Américas*.

Las Islas Baleares no fueron ajenas a este proceso migratorio. Desde mediados del XIX, la población de las Islas había entrado en una espiral de crecimiento demográfico a causa de la disminución de la mortalidad epidémica y del mantenimiento de unas elevadas tasas de natalidad. Entre 1857 y 1887, las Baleares experimentaron un crecimiento absoluto de 49.700 efectivos, al pasar de 262.893 habitantes a 312.593. Este período coincidió con una fase expansiva de la economía isleña cuyo mercado laboral absorbió el aumento de la población.

<sup>52</sup> SÁNCHEZ ALBORNOZ, Nicolás (Ed.) (1988): op. cit., pág. 212.

<sup>53</sup> Ibidem, pág. 256.

<sup>54</sup> ESPIAGO, Javier (1982): *Migraciones Exteriores*. Salvat Editores, Barcelona, pág. 29.

<sup>55</sup> Ibidem, pág. 21.

<sup>56</sup> CANO CHRISTINY, María Verónica; SOFFIA CONTRUCCI, Magdalena y MARTÍNEZ PIZARRO, Jorge (2009): *Conocer para legislar y hacer política: los desafíos de Chile ante un nuevo escenario migratorio*. CEPAL - Serie Población y desarrollo, N° 88, pág. 14.

La dinámica demográfica registró un cambio drástico a partir de finales de la década de los años ochenta como consecuencia de una serie de crisis que afectaron al aparato productivo de las Islas: la crisis agraria de 1889, la aparición de la filoxera en 1891 que arruinó los viñedos y la pérdida, en 1898, del mercado colonial para los zapatos y tejidos fabricados en las Islas provocaron un considerable éxodo de isleños que se tradujo en una disminución de la población de las Baleares entre 1887 a 1900 cifrada en 944 habitantes con un saldo migratorio negativo de 28.138 personas.

La incidencia de las tres crisis fue especialmente notable en el mundo rural de la isla de Mallorca, cuyos habitantes se convirtieron en este período de finales del XIX en los principales protagonistas del flujo emigratorio a Ultramar. Asimismo, sus repercusiones se proyectaron en el movimiento emigratorio mallorquín que escogió a Chile como destino. La crisis agraria de 1889 que afectó al campo mallorquín coincidió con la llegada de contratistas de mano de obra para la República de Chile, la filoxera arruinó a muchos campesinos de Felanitx, algunos de los cuales formaron parte de una cadena migratoria que los condujo a Combarbalá y Copiapó en donde desarrollaron la actividad agrícola que había distinguido a su localidad de origen y la crisis del calzado impulsó a un colectivo de emigrantes de Inca hacia Chile en donde se dedicó a idéntica labor.

El primer gran hito en el camino de la emigración mallorquina a Chile tuvo lugar a raíz de la crisis agraria, que en los últimos meses de 1888 y primeros de 1889, se cebó entre la clase jornalera de la mayor de las islas del archipiélago balear que encontró en la emigración la única salida para escapar de la miseria. No obstante, el precio de los pasajes de barco a Ultramar era inasumible para la mayoría de los jornaleros y solo posibilitó su partida la presencia de contratistas de mano de obra para Argentina y Chile que repartieron pasajes subsidiados entre los mallorquines.

Durante estos dos años coincidieron en Europa y en el estado español en particular, las políticas poblacionistas promovidas por los presidentes de las repúblicas argentina y chilena, Miguel Juárez Celman y José Manuel Balmaceda, respectivamente, que impulsaron a través de la modalidad de los pasajes subsidiados y otros incentivos la emigración hacia sus países.

De esta manera se unieron las ansias de partir de un buen número de campesinos mallorquines y los deseos de acoger mano de obra europea de los dos gobiernos sudamericanos. En estos años, la pobreza de muchos trabajadores isleños y la emigración a América se convierten en un tema habitual del romancero popular mallorquín, apareciendo numerosas *gloses y cançons* relativas al éxodo, aunque casi todas referidas a la emigración a la República Argentina y a Cuba. En cambio, la alusión al movimiento emigratorio a Chile solo aparece de manera episódica y con una evidente referencia a los incentivos promovidos por su gobierno:

A n'aquest temps no hi havia  
jornal p'es trebayadós,  
goñant tres reals o dos  
i ben content es qui'n tenia.

.....  
A n'aquest temps comensá  
a haverhi emigració  
per tot es trebayadó  
qu'a Chile volgués aná,  
donant port franch y menjá  
y un jornal superió  
Mum pare hem diu he pensat  
d'anarmen a trabayá

a Chile pera goñyá  
dotbés y torná aviat  
que si es ve lo qu'han contat  
es gran es tresó que heyá.  
Mum pare, duim cada cual  
ben escrita sa planeta  
y per l'esquerra y per la dretra  
mos escapa es capital  
y el qui es nat per un real  
no arriba a mitja pesseta...<sup>57</sup>

Los agentes de contratación, denominados ganchos, empezaron su labor de reclutamiento entre los mallorquines a finales de 1888 y sus resultados se hicieron patentes a raíz de los embarques masivos de emigrantes que se produjeron entre los meses de mayo y octubre de 1889. Como es de suponer, Argentina capitalizó la mayoría del contingente y de las veinticuatro expediciones documentadas entre los citados meses, solamente dos se dirigieron a Chile, las efectuadas el 5 de septiembre y el 3 de octubre, aunque por el elevado número de emigrantes que partieron fueron las que más eco tuvieron en la prensa local de la época.

En la primera expedición se embarcaron hacia Barcelona con el vapor *Lulio* un total de 420 emigrantes y tan grande fue la expectación suscitada en el puerto de Palma, que todos los diarios de la capital de la isla describieron la partida con todo lujo de detalles, aprovechando asimismo para mostrar su preocupación ante la diáspora de isleños que se estaba produciendo a lo largo del año. El periódico *La Almudaina* se expresa de la siguiente manera:

*“No es exageración afirmar que ayer tarde se reunió en el muelle un gentío tan numerosos como el día en que vino a visitarnos el difunto rey Don Alfonso XII.*

*La causa de esta reunión es conocida, pues la prensa había de antemano anunciado que saldrían para Chile una multitud de infelices engañados.*

*En efecto: no sabemos si se marcharon todos los que se hallaban despachados; pero de estos podemos afirmar que eran en número de cuatrocientos veinte que tenían su pasaporte para la república nombrada, habiéndose asegurado que llegan a tres mil los que quedan alistados para marcharse en las sucesivas expediciones.*

*Apenas hace un mes que tuvimos que lamentar una deserción semejante de mallorquines. Ahora no es ya la República Argentina la única nación sudamericana que estimula la formación de esta caravana aventurera, o más bien, de estos rebaños de la miseria que se dejan conducir por la codicia de hábiles especuladores.*

*La República de Chile en continua rivalidad con aquella, procura distraer el río de la inmigración que había empezado a afluir sobre Buenos Aires y*

*sin necesidad de más pobladores sin grandes terrenos que roturar, con menos escasez de brazos, llama a aquellos a quienes no necesita y llena de reclamos los periódicos y de anuncios rebosando ponderación las esquinas de nuestras calles.*

*Pensamos insistir una y otra vez sobre este malhadado asunto que tiene en sobreexcitación extraña a nuestra isla.* <sup>58</sup>

Una vez en Barcelona, el contingente de emigrantes mallorquines se embarcó en el vapor francés *Cheribon* que antes de lanzarse a la travesía del Atlántico hizo escala en el puerto de Valencia, en donde se embarcaron 107 emigrantes y en el de Málaga, en el cual se completó el pasaje con 300 emigrantes andaluces.

La segunda salida hacia Chile, aunque menos numerosa que la anterior fue quizás más espectacular por el gentío que se reunió en las instalaciones portuarias para despedir a los familiares y amigos o por simple curiosidad. En el vapor *Palma*, en tránsito hacia Barcelona, se embarcaron un total de 260 emigrantes, la mayoría procedía de las comarcas del Llevant de la isla y como sucedió en la anterior partida, los diarios de Palma ofrecen en sus páginas el testimonio de lo que acaeció en el puerto, añadiendo su particular crítica sobre el devenir del flujo emigratorio mallorquín hacia América del sur.

*“Los que no estuvieron ayer tarde a presenciar el gran embarque de la gran remesa de mallorquines que los comisionados agentes de la emigración embarcaban para Chile, no pueden formarse idea del aspecto que ofrecía la plazoleta de la farola donde estaba atracado el vapor Palma que debía conducirlos a Barcelona para desde allí trasladarlos al buque en el que han de llegar a su destino.*

*No hay exageración con decir que más de cuatro mil personas apiñadas allí y en los andenes y buques inmediatos, desde donde se podía ver el vapor, para presenciar el embarque de los que abandonan su patria en busca de una realidad que seguramente no verán cumplida. Hombres y mujeres de todas edades, ancianos y niños, algunos tan débiles y pequeños que parece imposible puedan resistir las penalidades del viaje, de todo había en aquel núcleo de mal aconsejados hijos de Mallorca (...). La aglomeración de gentes fue tal en el embarcadero que los agentes del cuerpo de seguridad se vieron en grandes apuros para contenerla, para dar lugar a que pudieran embarcarse los pasajeros y sus equipajes. Uno de los vigilantes, atropellado por el gentío se cayó al mar.* <sup>59</sup>

La *Almudaina* ofreció una cifra de público congregada en el puerto que giraba en torno a las siete u ocho mil personas y de una manera ácida, comparaba el enorme gentío reunido en el muelle con la multitud que acudía por morbosidad a contemplar las ejecuciones de los condenados a la pena capital.

<sup>57</sup> *Plagueta de cansons noves en mallorquí titulada Sa vida e histori d'en Bartomeu Pastó.* Véase **SBERT, Miquel** (2001): *Oh mar blava que ets de trista. Lemigració a Amèrica al cançoner popular de Mallorca.* Colección “Els camins de la quimera” núm. 2. Conselleria de Presidència del Govern de les Illes Balears. Palma, pág. 88.

<sup>58</sup> *En el muelle.* La *Almudaina*, 6 de septiembre de 1889.

<sup>59</sup> *Aún más emigración.* El *Isoleño*, 4 octubre 1889.

*“El vapor Palma, en el cual se embarcaron algunos centenares de mallorquines, especialmente de Artá, Capdepera y la Colonia, se hallaba ya frente a las Isletas y todavía el Muelle, la calle de la Marina y del Conquistador y el paseo del Borne parecían hormigueros. Hay anomalías en el carácter humano que no tienen fácil explicación, aunque el hecho que nos ocupa se explica de la misma manera y con idénticas razones del concurso que asiste a las ejecuciones de la pena capital. Algo debe parecerse la sensación experimentada por la partida de esos desdichados emigrantes, a la que se siente al ver poner el dogal o la argolla al cuello de los sentenciados. Compadezcámoslos como si lo fuesen”<sup>60</sup>*

Llegados a Barcelona, tuvieron que esperar una semana, alojados en pésimas condiciones en las instalaciones del recinto portuario. El 11 de octubre se embarcaron en el vapor francés *Burgundia* que había partido de Marsella con 234 pasajeros. También hicieron escala en diferentes puertos del levante español antes de parar en Málaga, en donde se produjeron graves incidentes entre la tripulación y el pasaje del barco, al negarse éste a vacunarse.

*“Ya dijimos ayer que a bordo del vapor Burgundia, el buque que lleva a Chile la última expedición de emigrantes mallorquines, ocurrió una insubordinación, en el puerto de Málaga, por haberse dado la orden de que tenían que ser vacunados todos los emigrantes, a lo que estos se negaron, só pretexto de que la vacuna produce fiebre y podía subvenir una epidemia a bordo.*

*De esta insubordinación tenemos a la vista extensos detalles.*

*El estado de ánimo de los emigrantes llegó a ser un poco más que excitado, y todos a voz en grito protestaban contra la medida acordada.*

*Decían unos que no permitirían nunca que a sus hijos se les vacunase, y alguno, con razón fundadísima, protestaba de que se le hiciese la operación a su mujer, cuyo alumbramiento era reciente.*

*El capitán del buque en vista de lo ocurrido, y ante el mal aspecto que la sublevación tomaba, ordenó que una comisión de emigrantes malagueños pasase a su despacho y expusiese las causas que tenían para sublevarse, a lo cual contestaron lo que anteriormente decimos, conviniendo en que uno de los individuos que formaban ésta subiesen al puente y dijera que solo serían vacunados aquellos que tuviesen más de siete años y que el que no estuviese conforme sería desembarcado.*

*En vista de esto se apaciguó un tanto el tumulto, pero la mayoría estaba dispuesta a desembarcar si se les obligaba a vacunarse.*

*También fueron llevados al despacho del capitán cinco catalanes que habían estado en la barra todo el día, por ser los que promovieron el conflicto, los cuales después de ser fuertemente reconvenidos quedaron en libertad.*

*Un individuo que desde Granada había ido a Málaga con propósito de embarcarse para Buenos Aires, cosa que no pudo lograr por no tener en regla los documentos, y que consiguió introducirse sin ser visto en el Burgundia el domingo último, se presentó al capitán e inspectores de vigilancia diciéndoles*

*que se había introducido con propósitos firmes de hacer el viaje de Chile, pero que en vista del mal carácter que la cosa presentaba, había decidido manifestarlo todo y prefería ir a la cárcel antes que hacer el viaje...”<sup>61</sup>*

Una vez solucionado el tema de las vacunas, el *Burgundia* zarpó del puerto de Málaga con 369 emigrantes más. En total fueron 1.280 emigrantes que emprendieron a bordo del vapor francés su aventura marítima por el Atlántico y por el estrecho de Magallanes hasta Talcahuano, donde echaron el ancla el 21 de noviembre. Para los emigrantes mallorquines habían transcurrido cuarenta y dos días desde que partieron de Palma con el vapor del mismo nombre.

Esta expedición constituye el final del gran éxodo de mallorquines hacia Argentina y Chile acaecido en 1889. La desaparición de los pasajes subsidiados, la recesión económica que se inició en Argentina a finales de este año y la crisis política chilena que conducirá al suicidio, en 1891, del presidente Balmaceda explican la interrupción del flujo que de nuevo adquirirá fuerza en la primera década del XX, gracias en parte a la consolidación en ambos países de núcleos de emigrantes isleños que atraerán a parientes y amistades de sus localidades de origen.

La segunda de las crisis que afectó al campo mallorquín a finales del XIX estuvo ocasionada por la aparición en el término de Lluçmajor en 1891 de la filoxera, la posterior propagación de la enfermedad provocó la destrucción de las cerca de 30.000 hectáreas de viña que había en Mallorca. Este cultivo poseía una larga tradición en la isla y se orientaba básicamente a la elaboración de aguardiente para el mercado colonial de las Antillas y vino. A partir de los años setenta del XIX, el cultivo de la viña para producir vino experimentó en Mallorca un crecimiento extraordinario a causa de la demanda existente en Francia motivada por la destrucción de sus viñas por la filoxera.

Entre los años 1877 y 1882 el gobierno francés firmó una serie de tratados comerciales con el español por los que disminuyó considerablemente los derechos arancelarios para favorecer la importación de vino. Ello conllevó un espectacular auge de la viticultura en Mallorca, en donde se pasó de las 15.543 hectáreas cultivadas en 1860 a las 30.000 en 1890. Los municipios que más superficie dedicaron al cultivo de la viña fueron Santa María, Sencelles, Binissalem, Lluçmajor, Algaida, Porreres, Manacor y especialmente Felanitx.

La propagación de la filoxera y la recuperación de las viñas francesas que condujo al gobierno galo a levantar de nuevo barreras proteccionistas, motivaron la ruina de miles de pequeños propietarios agrícolas y jornaleros que se vieron abocados a la emigración. Felanitx fue la localidad mallorquina que más padeció los efectos de esta crisis y para muchos habitantes del municipio el único recurso que encontraron fue la emigración hacia Argelia, Argentina,... y Chile.

Refiriéndose a Felanitx, cuenta en sus memorias el hijo de un emigrante de la localidad:

*“En Toni i molts d'amics seus, nats devers l'any 1887, a pesar que arribaren just a temps, es pot dir que no havien conegut de sa fil-loxera més que ses conseqüències, i allò que pares i padrins contaven, quasi cada vespre, enrevoltant aquella taula mig desgavellada, on ses llesques eren cada vegada més primes, però per dir la veritat, primes i tot, no faltaren mai. Aquella gent tenia fe, i resava abans de començar a menjar; dava gràcies a Déu per lo poc o per lo... un poc més poc, i es dia que queia un ocelló dins s'esquedella feien tot una novena. Així*

<sup>60</sup> *La Almudaina*, 4 octubre 1889.

<sup>61</sup> *El Isleño* 24 octubre 1889.



*fou com començaren, els joves d'aquella època, a pensar si per Amèrica hi faria més bon estar*<sup>62</sup>”.

La llegada a Chile de un significativo colectivo de gente de Felanitx en los primeros años del XX, se debe a la presencia en el país andino de un sacerdote mallorquín, nacido en Felanitx en 1850, que el 14 de agosto de 1899 obtenía permiso del obispado de Mallorca para ejercer su ministerio apostolar en América, Gabriel Artigues Gomila. Establecido en Combarbalá se constituyó en el eslabón de una cadena migratoria que atrajo hacia Combarbalá, Coquimbo y La Serena a jóvenes de su localidad de origen que marcharon de un pueblo empobrecido en pos de unas oportunidades que les ofreció la tierra y el clima de esta región chilena muy apta para el cultivo que había arruinado a su lugar de procedencia: la viña.

Los conflictos coloniales de la última década del XIX incidieron negativamente sobre una de las industrias mejor valoradas de Mallorca en el último cuarto del diecinueve, el calzado. En las localidades de Palma, Inca y Lluçmajor era en donde se concentraban la mayoría de las fábricas de zapatos que padecieron una fuerte contracción en sus ventas a causa de la caída del mercado colonial de Filipinas y las Antillas, aunque otro conflicto, en este caso, la primera Guerra Mundial favorecerá el inicio de una nueva fase expansiva.

De los tres municipios mallorquines citados, especialmente de Inca, procedían un elevado porcentaje de los emigrantes establecidos en Chile entre los límites que marcan ambas contiendas, la colonial y la mundial que se dedicaron al sector económico que más se identifica con la emigración isleña al país andino: el calzado. Se trata de los Fluxá, Estela, Llambías, Ferrer, Terrasa, Capellà,...

A pesar de que las fuentes periodísticas mallorquinas nos informan que en el vapor *Cheribon* se embarcó hacia Chile un pasaje de 420 emigrantes mallorquines y que en el *Burgundia* tenían previsto viajar otros 260 (algunos de los cuales desistieron de su propósito una vez llegados a Barcelona), no hemos podido encontrar en Chile fuentes documentales que confirmen su asentamiento definitivo en el país. Por medio de las fuentes escritas y orales solamente hemos podido documentar entre 1881 y 1900 la llegada a Chile de 35 emigrantes baleares (Ver el listado), 11 de los cuales fechados en 1889.

### 3.2. LA EMIGRACIÓN BALEAR A CHILE ENTRE 1900 Y 1950. LAS CADENAS MIGRATORIAS

En el flujo emigratorio de origen balear hacia Chile acaecido en la primera mitad del siglo XX podemos distinguir dos etapas diametralmente opuestas. La primera se contextualiza en las tres primeras décadas del siglo y coincide con la época de mayor intensidad del movimiento, mientras que la segunda (1930-1950) apenas registra entradas.

Entre 1900 y 1930, las Islas Baleares continuaron siendo tierra de emigrantes, sobretodo por dos motivos: la difícil situación estructural del campesinado de las Islas y la consolidación de núcleos de emigrantes isleños en los países de acogida que abrieron cadenas migratorias que unieron los espacios emisores del archipiélago con los centros receptores.

En estas tres primeras décadas, el conjunto del archipiélago registró un balance migratorio negativo de 14.515 habitantes. Todas las Islas presentan saldos negativos, siendo el más acusado

el producido en el decenio 1900-1910 con 13.604 efectivos. Durante los primeros treinta años del XX fue la Part Forana de Mallorca la que registró el balance negativo más elevado cifrado en 21.711 personas, mientras que Menorca y las Pitiüses también experimentaron saldos negativos que se concretaron en 4.302 y 4.789 habitantes, respectivamente. La magnitud de estas cifras nos da a entender de la generalización del fenómeno emigratorio a la totalidad de las Islas.

En el caso de Chile tenemos documentados en el período 1900-1930, la llegada al país de 182 emigrantes de ascendencia balear, de los cuales 109 (el 59'8% del total) corresponden al decenio 1900-1910 (coincidiendo con la década que registra un balance migratorio negativo más acusado en la demografía de las islas Baleares).

Junto a los factores expulsivos, casi todos de carácter económico, que se producen en las Baleares, existen otros de índole atractiva que durante estas tres primeras décadas condujeron a Chile a un notable porcentaje de los emigrantes isleños que se asentaron en el país andino. Esta atracción la generan las posibilidades económicas que ofrece Chile, pero su conocimiento entre los habitantes de Baleares que decidieron viajar más allá de los Andes, procede de núcleos de isleños establecidos en Chile que abrieron cadenas migratorias mediante las cuales parientes y amigos de sus localidades de origen viajaron a Chile con el necesario conocimiento del lugar y el amparo en la llegada que les facilitó poder participar de las oportunidades económicas que brindaba el país.

De los diversos ejemplos de cadenas migratorias que se abren en este período, podemos centrarnos en dos de ellas. La iniciada por los sacerdotes Gabriel Artigues Gomila y Felio Morey Amengual (Capdepera, 1870), este último llegado a Chile en 1901 para ejercer su ministerio en la parroquia de Punitaqui (diócesis de La Serena). Ambos religiosos informaron a parientes y amigos de sus localidades de origen, de las magníficas expectativas que ofrecía la región en donde se habían establecido. De Capdepera procedían Pedro José Morey Amengual (hermano del sacerdote) y Antonio Morey Cursach y su hermano (ambos hermanastros del religioso), mientras que eran de Felanitx, Juan Artigues Gomila (hermano del otro sacerdote), su esposa Margarita Prohens y sus dos hijos Nicolás y Rafael Artigues Prohens, los hermanos Juan y Andrés Andreu Barceló, Miguel Juliá Capó, su esposa María Gomila Maimó y la hija Isabel Juliá Gomila, Juan Barceló, Lorenzo Bauzá, Jaime Prohens, Antonio Gomila, Jaime Obrador, Onofre Juliá Gomila, Jaime y Rafael Tauler, Jaime Vicens, Jaime Oliver, Francisco Bou, y Gabriel Coll Dalmau (nacido en Sineu). Asimismo, algunos miembros de este contingente llamaron a más familiares y amistades.

Sobre la llegada del colectivo mallorquín atraído por Gabriel Artigues existe una curiosa versión convertida en un chiste sobre los mallorquines:

*“Según Arturo Jiménez Villarreal en sus estampas de Ovalle (Editorial Universitaria, 1984) el mejor chiste de mallorquinos que escuchó en su vida fue el de Gabriel Artigues y Gomila, joven sacerdote llegado a Chile desde Mallorca a comienzos de siglo para hacerse cargo de la parroquia de Combarbalá.*

*El chiste es como el cura Artigues logró convencer a las autoridades chilenas de la época que era en Mallorca, donde no existía un solo metro de vía férrea, ni se conocían los ferrocarriles, donde se encontraban los más diestros obreros especializados en su instalación. De esta manera obtuvo autorización y fondos para viajar a España a hacer un enganche de ellos y traerlos a Coquimbo para trabajar en la obra proyectada, dice en su libro don Arturo.*

*En Mallorca (que según el escritor estaba azotada por una desastrosa sequía) fue recibido como un real salvador. Las familias se peleaban por lograr que uno de sus hijos fuera incorporado en las listas y las autoridades allanaron toda tramitación para que la salida resultara regularmente legal.*

<sup>62</sup> BORDOY, Miquel Antoni (1994): *Encara hi tornarem*. Edicions Cort. Palma, pág.77.

*A su llegada a Coquimbo el contingente fue atendido con toda cortesía y pocos días después se extendían contratos de trabajo y se les instalaba en las faenas para las cuales habían sido seleccionados como expertos.*

*Pero ocurrió que el mallorquino que más aguantó, tres días, en los trabajos de instalación de la línea férrea, para algunos, la primera que habían visto. Eran todos jóvenes y se diseminaron por toda la provincia haciéndose notar muy pronto como pioneros de su progreso agrícola, concluye el escritor<sup>63</sup>.*

En la localidad de Los Ángeles, ciudad situada a unos 500 kilómetros al sur de Santiago, actuó la segunda de las cadenas migratorias citadas como ejemplo, abierta a finales del XIX por los hermanos Francisco, José y Rosa Forteza Picó, originarios de Artá, propietarios de la empresa *Forteza y Cía* que agrupaba diferentes negocios: bodega, *frutos del país*, molino, agricultura,... Para trabajar en la empresa de los Forteza fueron llegando en las tres primeras décadas del XX un significativo colectivo de emigrantes mallorquines, -se contabilizaron un total de 17-, casi todos procedentes de Artá y de la vecina Capdepera: Miguel Rosselló Melis, Pedro Melis Rosselló, Sebastián Melis Rosselló, Nicolás Pons Ferrer, Antonio Pons Lliteras, Juan Moll, Lorenzo Pascual, Antonio Forteza Piña, María Forteza Piña, Mateo y Nicolás Pellicer...

La segunda de las etapas migratorias en que hemos dividido la primera mitad del siglo XX coincidió con la crisis económica del 29, la Guerra Civil española y con el segundo de los conflictos mundiales que paralizaron el flujo emigratorio europeo a Ultramar. En el caso de Chile, serán muy pocos los isleños que llegarán al país. Solamente tenemos contabilizados un total de catorce, una tercera parte de los cuales formó parte del exilio político provocado por la victoria franquista en 1939.

De los 2.200 exiliados procedentes del estado español que a bordo del *Winnipeg* llegaron el 3 de septiembre de 1939 a Valparaíso, solamente había tres isleños, todos originarios de Menorca, Benito Santiago Sintés (fallecido en Chile en 1963), Alvaro Villalonga Morlá (fallecido en Chile en 1969) y Enrique Campos Sabater. Al margen de la expedición organizada por Pablo Neruda, también formaron parte del exilio político balear que se estableció en Chile, el profesor de dibujo en el Instituto de Felanitx (1931-36) Agustí Pla Balbastre (Valencia 1905-Santiago de Chile 1953) y el que fue en 1936 alcalde de Capdepera, Miguel Juliá Melis que en los años cuarenta residió temporalmente en Chile.

<sup>63</sup> **BANIC ILLANES, Mario.** *Crónicas Limarinas. Los mallorquinos del cura Artigues.* El Ovalino, 12 octubre 1997. Este chiste sobre los mal denominados mallorquinos afirma que en Mallorca no había ferrocarriles, lo cual es del todo inexacto ya que la primera línea férrea que unía Palma e Inca se inauguró en 1875 y desde el año 1897 se podía acceder desde la capital de la isla a Felanitx, de donde procedían el padre Artigues y la mayoría de jóvenes emigrantes que atrajo hasta Chile. Lo cierto es que al llegar a la zona de Coquimbo, la mayoría de emigrantes trabajaron inicialmente en las obras de construcción de la iglesia de Combarbalá y las capillas de Chañaral Alto y Soruco, mientras que otros se ocuparon en las obras del tendido del ferrocarril longitudinal norte.

### 3.3. LUGARES DE PROCEDENCIA DE LOS EMIGRANTES Y SUS ASENTAMIENTOS EN CHILE

En el listado que aparece en las páginas siguientes figuran un total de 890 emigrantes documentados por medio de diversas fuentes escritas y orales, aunque diez de ellos se establecieron en Chile fuera del período cronológico que estudiamos.

Del total de efectivos, 707 son hombres (el 79% del flujo emigratorio) y 183 son mujeres (21%). Es sin duda un movimiento emigratorio caracterizado por la reducida participación femenina, en gran medida ocasionada por la lejanía del territorio chileno, las dificultades orográficas para su acceso y las penalidades de una larga travesía marítima. Esta enorme distancia y la cordillera andina también propiciaron que muchos isleños que llegaron solteros al país se casasen con mujeres asentadas en Chile. Pocos fueron los que llegaron con sus esposas isleñas, se casaron por poderes con la novia de su lugar de origen o viajaron a las Islas para desposarse.

Observando el lugar de procedencia de los emigrantes podemos afirmar la preeminencia de la mallorquinidad dentro de la corriente emigratoria. De los 890 efectivos contabilizados solamente 16 nacieron en Menorca y siete en Eivissa, lo cual supone un escaso 25% del flujo. Si deducimos de la suma total, los menorquines, los originarios de la mayor de las Pitiüses, los que figuran como naturales de las Baleares (37) y un pequeño colectivo de 5 personas que no nacieron en el archipiélago, aunque pueden ser considerados como isleños, obtenemos el resultado de 825 mallorquines, el 927% de la totalidad del desplazamiento.

Los 825 emigrantes de ascendencia mallorquina se distribuyen entre 38 de los 53 términos municipales de la isla. Los que más efectivos aportaron al movimiento fueron Palma con 152; Inca, 113; Manacor, 65; Felanitx, 60; Lluçmajor, 34; Sant Llorenç des Cardassar, 29; Artá, 24; Capdepera, 17; Muro, 14; Santa Margalida, 12; y Porreres, 12

(Véase mapa). Si proyectamos estos municipios sobre el mapa de Mallorca podemos apreciar que se sitúan en una franja que se extiende por el levante y la bahía de Alcudía, alcanzando el epicentro de la isla (Inca) y cerrándose por el sur en dos de los tres términos que se bañan en la bahía de Palma.

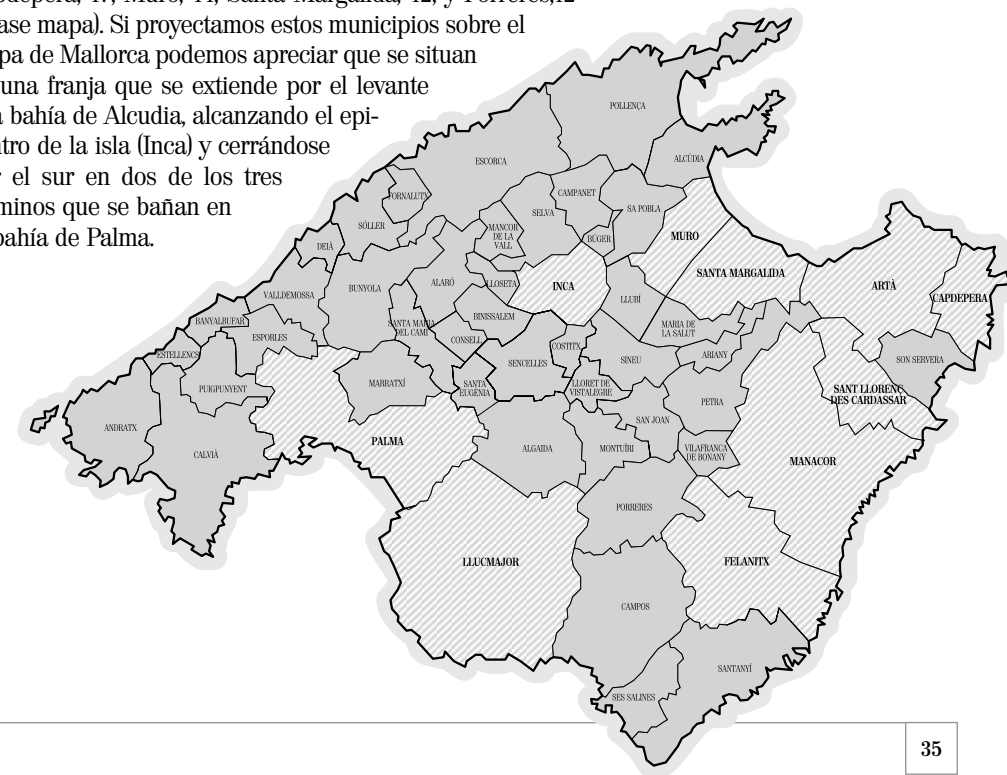

Otra particularidad que ofrece el colectivo mallorquín es la presencia de grupos familiares formados por numerosos integrantes originarios de determinadas localidades que marchan juntos o en fases posteriores hacia Chile. Son sagas que se identifican con un municipio concreto: Aguiló Picó con Manacor; Alomar Socias, Ferrer Estrany, Ferrer Pascual y Truyol Perelló con Inca; Forteza Picó con Artá; Fuster Cortés con Manacor; Llambías Roca con Llucmajor; Llull Mesquida con Manacor; Mayol Rubí con Palma; Picó Miró con Muro; Reus Martí con Binissalem, Rosselló Humbert con Sant Llorenç,... También podemos observar otra singularidad relativa a la abundancia de apellidos suetes (de origen judío), sin que ello obedezca a ninguna razón de tipo religioso o discriminatorio acaecida en Mallorca. Simplemente son grupos familiares numerosos, procedentes especialmente de Palma, Muro, Santa Margalida, Manacor y Artá que emigran con el deseo de hacer las *Américas*.

Asimismo, si nos fijamos en la procedencia de las mujeres mallorquinas que partieron a Chile se produce una evidente coincidencia entre los municipios que encabezan ambas nóminas, pues los mayores contingentes proceden de Palma (29), Inca (27), Manacor (14) y Felanitx (11).

En cuanto al mapa de los asentamientos de los emigrantes de origen balear en Chile, los hallamos diseminados a lo largo de su estrecha geografía física, desde Arica en la frontera peruana hasta Punta Arenas en los confines patagónicos. No obstante, es una dispersión aparente, ya que la realidad económica y la influencia de las cadenas migratorias se impone en el momento de ubicarse en un determinado espacio. De esta manera, Santiago capitaliza alrededor del 67% del colectivo, mientras que Valparaíso y la vecina Viña del Mar acogieron en torno a una quinta parte del contingente. En la zona norte destacan las localidades de Ovalle, Coquimbo y La Serena vinculadas a la actividad agraria ejercida por emigrantes procedentes de Felanitx y Capdepera llegados al abrigo de la cadena migratoria abierta por los religiosos Gabriel Artigues y Felio Morey. Al sur de la capital sobresalen las localidades de Los Ángeles y San Fernando, esta última escogida por un significativo grupo originario de Sant Llorenç des Cardessar.

3.4. LISTADO DE EMIGRANTES

Localidad	Nombres	Apellidos	Localidad	Año nacimiento	Domicilio	Año fallecimiento	Año llegada	Actividad
Coquimbo	Antonio	Adrover	Mallorca		Aldunate 377			Labores de su hogar
Coquimbo	Catalina	Adrover de Saestre	Mallorca			1 de noviembre de 1942		
Santiago	Agustín	Aguiló Picó	Mallorca			22 de septiembre de 1915		Comercio
Santiago	Onofre	Aguiló Bonnin	Mallorca	1902	Puente 157	30 de mayo de 1966		Comercio por mayor
Santiago	Miguel L.	Aguiló Chabrán	Puerto Rico	1896	Puente 557			Comercio alimentos
Santiago	Antonio	Aguiló Forteza	Campos	1896	Arturo Prat 1342			Comercio alimentos
Santiago	Francisco	Aguiló Forteza	Campos	1896	Arturo Prat 1342			Comercio alimentos
Santiago	Onofre	Aguiló Picó	Mallorca	1885	Alameda 3547	13 de agosto de 1938		Comercio por mayor
Santiago	Manuel	Aguiló Picó	Manacor	1890	Arturo Prat 1328			Comercio por mayor
Santiago	José	Aguiló Picó	Manacor		Puente 557			Comercio por mayor
Santiago	Juan	Aguiló Picó	Manacor	1882	Puente 557			Comercio por mayor
Santiago	Miguel	Aguiló Picó	Manacor	1891	Puente 557	19 de agosto de 1962		Comercio por mayor
Santiago	José M.	Aguiló Picó	Mánacor	1877		8 de mayo de 1942		
Santiago	Salvadora	Aguiló Picó de Cortés Segura	Mallorca			1 de junio de 1964		Labores de casa
Santiago	María	Aguiló vda. De Vallis	Mallorca			28 de marzo de 1957		Labores de casa
Santiago	José	Aguiló y Aguiló	Manacor	1881	Matucana 1161			Industria forestal
Valparaíso	José	Aguiló y Aguiló	Petra	1892			1908	Empleado
Viña del Mar	Angel	Albertí	Mallorca					
Santiago	Pedro	Albertí Cladera	Palma		Vicuña Mackenna 289			Panadería
Santiago	Bartolomé	Albertí Cladera	Palma		Vicuña Mackenna 289			Panadería
Viña del Mar	Antonia	Albertí Truyol	Inca	1902	Chaigneau 141		1926	Labores de casa
Santiago	Bartolomé	Alomar Alomar	Mallorca				1921	Panadería
Viña del Mar	Antonio	Alomar Llompert	Calvia	1894	4 Norte 299			Comercio
Santiago	Bartolomé	Alomar Llompert	Inca	1889	San Pablo 2160			
Santiago	Francisca	Alomar Socias	Inca	1882	Avda. Brasil			
Santiago	Miguel	Alomar Socias	Inca	1882	Independencia 831		1902	Industrial panadero
Santiago	Miguel	Alou de Grimalt	Felanitx					Industrial panadero
Valparaíso	Jaime	Alsina Juan	Baleares	1885			1921	Empleado
Coquimbo	Rafael	Alzamora	Baleares					
Valparaíso	Bartolomé	Alzamora Adrovez	Felanitx	1881			1899	Industrial
Valparaíso	Antonio	Alzamora L.	San Lorenzo	1874			1913	Empleado
Viña del Mar	Juan	Alzamora Llull	Mallorca	1905			1936	Empleado
Valparaíso	Miguel	Amenigal	Inca					Imprenta
Valparaíso	Juan	Amenigal Alzamora	Petra	1891			1921	Albañil
Santiago	Juan	Amenigal Figuerola	Inca	1901	Alameda 2632	17 de marzo de 1994		Comercio calzado
Santiago	Lorenzo	Amenigal Figuerola	Inca	1885	Alameda 2643	10 de mayo de 1941		Fabricante de calzado
Valparaíso	Apolonia	Amenigal Llompert	Inca	1938	Cumming 45		1967	Labores de casa

Antofagasta	Gabriel	Amerqual Liompart	Mallorca				
Santiago	Vicente	Amerqual Mateu	Baleares				
Santiago	Coloma	Amerqual Miralles	Luchmayor	1862	San Pablo 3087		
Santiago	Gabriel	Amerqual Pons	Luchmayor	1890	Alameda 241	3 de junio de 1957	Comercio
Santiago	Margarita	Amerqual Socias de Truyol	La Puebla	1900		27 de octubre de 1951	
Valparaíso	Bartolomé	Ametlier Crespi	Algaida	1873	Sta. Lucía 549-Cerro Larrain		1906 Comerciante
Valparaíso	Bartolomé Segundo	Ametlier Quiñones	Mallorca	1915			1920 Comerciante
Combarbalá	Andrés	Andreu Barceló	Felanix				Agricultor
Combarbalá	Juan	Andreu Barceló	Felanix			20 de septiembre de 1923	Agricultor
Valparaíso	Alberto	Antoni Llabrés	Palma	1893	Avda. Pedro Montt 1771		1910 Restaurante
Antofagasta	Miguel	Arbona Gomila	Mallorca				
Coquimbo	Damián	Artigues	Felanix				Rentista en 1909
Ovalle	Juan	Artigues Gomila	Felanix				Agricultor
Coquimbo	Gabriel	Artigues Gomila	Felanix	1850		1925	Sacerdote
Santiago	Joan	Artigues Llodrà	Manacor	1891			Sacerdote jesuita
Coquimbo	Rafael	Artigues Prohens	Felanix	1901	Chacabuco 2610		Agricultor
Coquimbo	Nicolás	Artigues Prohens	Felanix	1899			Agricultor
Valparaíso	Guillermo	Aulet y Gordiola	Palma	1859	Quillota		Pastería
Valparaíso	Miguel	Aulet y Thomas	Palma	1886	Quillota		Comerciante
Santiago	Guillermo	Aulet y Thomas	Palma	1903			Pastería
Valparaíso	José	Aulet y Thomas	Palma	1893			1907
Santiago	Antonia	Aulet y Thomas de Nadal	Palma	1884	Herrera 845	13 de mayo de 1967	1907
Santiago	Fernando	Balaquer M.	Palma	1887			
Santiago	Juan	Ballester	San Lorenzo		Estado esq. Agustinas		Comercio calzado
Santiago	Pedro	Barceló	Baleares				Comerciante
La Serena	Francisca Ana	Barceló Andreu de Rofilló Expósito	Felanix			1909	Labores de casa
Santiago	Angela	Barceló Juliá de Obrador Garau	Felanix			4 de junio de 1932	Labores de casa
Santiago	Miguel	Barceló Miralles	Palma	1883	Puerta 742	5 de diciembre de 1952	Bar Restaurante
Vina del Mar	Francisco	Barceló Miralles	Palma	1882			1923 Empleado
Ovalle	Antonio	Barceló Pastor	Porreus	1889		1952	1909 Religioso
Coquimbo	Jaime	Barceló Rigo	Felanix	1905			1923 Comerciante
Valparaíso	Catalina	Barceló Vaquer	Porreus	1878	Avda. Francia 975		1904 Labores de casa
Antofagasta	Juan	Barceló Veru	Felanix	1887	Washington 2438, Antofagasta		1904 Hotelero
Santiago	Sebastián	Bassa	Mallorca		Santa Rosa esq. Gambetta		Curtiembre
Santiago	Jaime	Bassa Brunet	San Lorenzo	1889			1901 Industrial
Santiago	Juan	Bassa Brunet	San Lorenzo				1901 Industrial
Vina del Mar	Apolonia	Bau Gelabert de Sastre Payeras	San Juan	1867			1889 Labores de casa
Santiago	Guillermo	Bauzá	Mallorca		San Diego 2080		Comercio de ropa
Santiago	Jaime	Bauzá	Mallorca		San Diego 2080		Comercio de ropa
Santiago	Francisco	Bauzá	Mallorca		Sotomayor 19		
Santiago	Juan	Bauzá	San Lorenzo				
Coquimbo	Pedro Antonio	Bauzá	Mallorca				Albañil en 1909
Santiago	Francisca	Bauzá Bauzá de Llodrà	San Lorenzo	1891		1964	Fábrica de camisas
Santiago	Juana	Bauzá Bauzá de Riera	San Lorenzo				

Santiago	Sebastiana	Bauzá de Bauzá	San Lorenzo				
Ovalle	Lorenzo	Bauzá Juan	Felanix	1888			1905 Agricultor
Santiago	Francisca	Bauzá Molinas de Bauzá Planas (Francisco)	Mallorca	1880	Diagonal Oriente 4945		
Santiago	Sebastián	Bauzá Ordinas	Mallorca			19 de octubre de 1937	
Santiago	María	Bauzá Orell De Juliá Servera	Mallorca			11 de enero de 1947	
Ovalle	Antonio	Bauzá Pedro	Mallorca				
Santiago	Jaime	Bauzá Riera	San Lorenzo	1905	Diagonal Oriente 4957		
Coquimbo	Guillermo	Bauzá Sureda	Mallorca			26 de diciembre de 1944	
Santiago	Miguel	Bauzá Taberner	Felanix	1911	Edwards 40		1927 Empresario
Santiago	Antonio	Bauzá Tous	Mallorca			23 de febrero de 1967	
Vina del Mar	Jaime	Bauzá y Bauzá	San Lorenzo			8 de febrero de 1915	
Santiago	Guillermo	Bauzá y Mora	Palma	1878			1888 Industrial
Santiago	Enrique	Bauzá y Peiera	Palma	1857		29 de diciembre de 1940	
Santiago	Fernando	Bauzá y Peiera	Palma	1850		19 de junio de 1948	
Santiago	Luis	Bauzá y Peiera	Palma	1854		9 de septiembre de 1945	
Santiago	Francisco	Bauzá y Peiera	Palma	1859		8 de junio de 1935	
Santiago	Francisco	Bauzá y Planas	Palma	1868	Alameda/Sotomayor 2655	22 de febrero de 1946	Fabricante de calzado
Santiago	Ángela	Bauzá y Planas casada con Ferrer Coll	Inca	1866		1 de junio de 1930	
Valparaíso	Francisco	Beltrán Gelabert	Mallorca				
Valparaíso	Manuel	Beltrán Martorell	Palma	1850	Chacabuco 367		1888 Industrial
Valparaíso	Rosa	Beltrán París	Inca	1886			
Valparaíso	Antonio	Beltrán París	Inca	1889	Ferrari n° 849-Cerro Bellavista		Labores de casa
Santiago	Miguel	Bennasar	Palma	1884			1888 Tornero
Valparaíso	José	Bennasar Massanet	Palma		Arturo Prat 1172		
Santiago	Juan	Bestard	Alcudia	1903			1927 Jornalero
Vina del Mar	Sebastián	Bestard Comas	Mallorca				
Santiago	Antonio	Bestard Simonet	Llósata	1874			1889 Sastre
Santiago	Juan	Bestard Simonet	Inca	1887	San Pablo 1966	14 de diciembre de 1927	
Valparaíso	Apolonia	Bithioni de Oliver	Mallorca				
Santiago	Antonio	Bimelis	Mallorca	1836	Alonso Ovalla 1452	21 de enero de 1935	Misionero jesuita
Santiago	Miguel	Bimelis Pons	Bimissalem	1866	Arturo Prat 996		
Santiago	Jaime	Borrás Brunet	San Lorenzo		Santa Isabel 316		
Santiago	Miguel	Borrás Liabrés	Palma	1887	Puerta 878		
Santiago	Rafael	Borrás Vives	Inca	1883	Alameda 2471		Comercio
Santiago	Mateo	Bosch	Palma		calle Blanco Encajada		Comercio alimentos
Santiago	Rafael	Bosch	Palma		calle Blanco Encajada		Comercio alimentos
Santiago	José	Bosch	Mallorca		Jofré 370		
Santiago	Francisco	Bosch	Mallorca		San Francisco 287		
Santiago	Pedro	Bosch Oliver	Palma	1886	Arturo Prat 986		
Vallenar	Antonio	Bou Suñer	Felanix	1892	Brasil 701-Vallenar		Agricultor
Coquimbo	Francisco	Bou Suñer	Felanix				Agricultor
Santiago	Antonio	Brunet Ferrer	Inca	1912	Molina 23		Carpintero en 1909
Santiago	Rafael	Brunet O.	Mallorca				

Norte Chico	Gabriel	Brunet S'ner	Son Senvera	1884	1887	Comercio en 1909
Santiago	Francisca	Bujosa Avivar de Elías	Palma	1901		
Puerto Montt	Pedro	Busquets Nadal	Mallorca	1906	14 de agosto de 1971	
Santiago	Sebastián	Busquets Nadal	Mallorca		22 de agosto de 1948	
Valparaíso	Guillermo	Busquets y Creus	Selva	1886		1920 Empleado
Arica	Antonia	Cabot Muntaner	Soller		Casilla 2009-Correo San José	Misionera
Chilán	Gabriel	Cabrer Juan	Mallorca			Industrial panadero
Santiago	José	Calatayud Cerdá	Palma	1888	Carreras 379	
Santiago	Jaime	Caldentey	Manacor		Alameda 2593	Comercio
Santiago	María	Caldentey de Gomila	Mallorca	1900	24 de septiembre de 1959	
Coquimbo	Apollonia	Caldentey Prohens	Inca	1907		1925 Labores de casa
Santiago	Pedro	Caldés Calafat	Luchmayor	1866	Esmeralda 874	Comercio
Valparaíso	Miguel	Campomar Jaume	Palma	1890	Gustavo Florián 128-Cerro Florida	1905 Empleado
Santiago	Enrique	Camps Sabater	Menorca-Mahón			1939
Santiago	Nadal	Camps Jaime	Palma	1866	Lira	
Santiago	Bartolomé	Cantallops Queiglas	Inca	1888	Aldunate 766	16 de agosto de 1945
Santiago	Miguel	Cantallops Queiglas	Inca	1892	Aldunate 766	22 de mayo de 1979
Santiago	Gabriel	Cantallops Soberat	Baleares			
Santiago	Magdalena	Cantallops Soberat	Baleares			
Santiago	Antonio	Cañellas	Mallorca		Aconcagua 1001	Zapatero en 1909
Santiago	Juana	Cañellas Martorell de Coll Sastre	Mallorca	1880		12 de junio de 1959
Valparaíso	Pablo	Capellá Valiés	Inca	1888	Alameda 2593	19 de julio de 1940
Valparaíso	Lorenzo	Capllonch Ramón	Escorca	1902		26 de junio de 1992
Santiago	Jaime	Capó Sastre	Manacor			15 de mayo de 1941
Santiago	Lorenzo	Carbonell H.	Selva	1868	San Diego 1245	1902 Industrial panadero
Valparaíso	Juan	Cerdá y Llompart	Pollensa	1867		Comercio
Témuco	Esteban	Carmine	Baleares		Casilla 282	1924 Panadero
Valparaíso	Antonio	Carrera Galmés	Santa Margarita	1878		Agricultor y apicultor
Valparaíso	Pedro	Carretero Martí	Alcudia	1901		1888 Pescador
Valparaíso	Antonio	Carro Amoros	Artá	1876		1927 Jornalero
Iquique	Julio	Castañer Pons	Palma	1899	Baquedano 1288	1890 Empleado
Santiago	Miguel	Castañer Pons	Baleares			1913 Jubilado
Sotaquí	Miguel	Castell	Mallorca		Sotaquí	15 de mayo de 1964
Santiago	Matías	Cerdá Expósito	Baleares			Agricultor
Valparaíso	Miguel	Cerdá Liabrés	Alcudia	1918	Avda. Altamirano 1583	1939 Motorista de lancha
Santiago	Pedro	Cerdá Vives	Palma	1890		
Valparaíso	Gabriel	Cervera y Lledo	Palma	1875		1910 Albañil
Valparaíso	Martín	Cifré Cabanellas	Pollensa	1877		1921 Carpintero
Valparaíso	Cristóbal	Cifré Cifré	Pollensa	1902		1921 Comerciante
Valparaíso	Bartolomé	Cirer	Mallorca		Las Rosas 59	
Santiago	Jaime	Cirer	Mallorca			
Valparaíso	Bartolomé	Cirer Florit	Muro	1882		1907 Comerciante
Valparaíso	Miguel	Cirer Florit	Muro			

Santiago	Jaime	Cirer Gelabert	Sancellles	1869	Rogelio Ugarte 1391	1948	Fabricante de calzado
Valparaíso	Miguel	Cirer Lloret	Muro	1884			Comerciante
Santiago	Andrés	Clar	Mallorca				
Santiago	Ana	Clar Amengual de Ramis	Palma	1845	Alameda	23 de diciembre de 1909	Labores de su casa
Santiago	Miguel	Clar Oliver	Luchmayor	1879	Plaza de Armas y Monjitas	1906	Pastelería
Santiago	Juana	Clar Oliver de Puig Fullana	Luchmayor		Plaza de Armas y Monjitas	20 de diciembre de 1936	Pastelería
Santiago	Antonio	Coll	Mallorca			1903	Industrial panadero
Santiago	Bartolomé	Coll	Mallorca			1903	Industrial panadero
Linares	Manuel	Coll	Mallorca				
Linares	Santiago	Coll	Mallorca				
Santiago	Bartolomé	Coll Amengual	Palma		Cientuegos 34		
Santiago	Bartolomé	Coll Cañellas	Mallorca	1906		26 de julio de 1996	
Santiago	Bartolomé	Coll Company	Palma		Cientuegos 34		
Santiago	Juan	Coll Company	Palma		Cientuegos 34		
Santiago	Concepción	Coll Company de Serrá Llinás	Palma			1910	
Coquimbo	Gabriel	Coll Dalmáu	Sineu	1878		1902	Agricultor
Coquimbo	Gaspar	Coll Dalmáu	Sineu				Agricultor
Valparaíso	Monseñer	Coll Estela	Sineu	1897		1926	
Santiago	Jaime	Coll Ferrer	Inca	1889	Arturo Prat 961		Fabricación de calzado
Santiago	Juan	Coll Garit	Inca	1888	San Diego 427		
Valparaíso	María	Coll Pascual de Martínez	Mahón-Menorca	1864		1906	Costurera
Santiago	Juan	Coll Sastre	Santa Eugenia	1880	Manuel Montt 2908	13 de marzo de 1968	Comerciante
Santiago	Lorenzo	Coll Socias	Inca	1873	Independencia 812		Comercio
Valparaíso	Cosme	Colom Adrover	Felanitx	1896		1921	Comerciante
Santiago	A.	Cortés	Baleares		Avenida Yungay 2671		
Santiago	Vicente	Cortés Picó	Mallorca			19 de diciembre de 1920	
Santiago	José	Cortés Segura	Mallorca			24 de noviembre de 1945	
Santiago	Salvador	Cortés Segura	Mallorca			18 de agosto de 1942	
Valparaíso	Andrés	Corvino Rodríguez	Ibiza-San Antonio	1904		1926	Jornalero
Santiago	Juan	Creus Font	Hostalet (Palma)		Independencia 1925	1890	Industrial
Valparaíso	Antonia	Crispi Bibiloni	Santa Eugenia	1866		1888	Comerciante
Valparaíso	Bartolomé	Crispi Bibiloni	Santa Eugenia	1871		1897	Comerciante
Santiago	Antonia	Daniús de Martorell	Artá	1887			
Santiago	Jaime	Daniús Ripoll	Artá	1843	Ahumada		Comercio
Santiago	Sebastián	Daniús Socias	Inca	1917	Unión Americana 16	1947	Comerciante
Santiago	Juan	Daniús Socias	Inca			29 de abril de 1972	
Santiago	Pedro	Daniús Sureña	Artá		Ahumada		Agricultor
Santiago	Esperanza	Daniús Sureña	Artá	1877	Alameda 1301	8 de agosto de 1943	Labores de su casa
Santiago	Jaime	Daniús Sureña	Artá	1879	Chilobé 1994		
Santiago	Juan	Daniús Sureña	Artá	1871	Vilagrag 202	Septiembre de 1926	
Santiago	Baltasar	Dardér	Baleares		Arturo Prat 1175		
Copiapó	Rafael	Daviu Estarás	Esportles	1906	Atacama 496		Agricultor
Valparaíso	Esteban	Desclaux Bauzá	Soller	1870		1918	Pastelería
Santiago	Antonia	Durán de Tomás	Palma	1903			

Santiago	Juan	Durán Ferrer	Mallorca	1922	Cuevas 714				
Santiago	Ana M.	Durán García	Mallorca	1944	Cuevas 714				
Santiago	Manuel	Ellas Muntaner	Palma	1901					
Santiago	Silvestre	Escalas Mercadal	Campos	1898					
Viña del Mar	Adrián	Escamilla Garcías	Palma	1966	Ecuador 23 depto. 34			1989	Hostelería
Santiago	Jerónima	Escarrer Pol de Payeras Fornés	Mallorca						Labores de su hogar
Santiago	Pablo	Espejo Marco	Palma	1900					Comercio
Valparaíso	Juan	Estadellas y Jaume	Bunyola	1884					Cochero
Santiago	Antonio	Estarás Mercant	Valldemosa	1889	El Salto 1401				Almacén comestibles
Valparaíso	Rafael	Estela Perelló	Sineu	1880					Agricultor
Valparaíso	Antonio	Estelrich y Monjo	Santa Margarita	1888					Labrador
Santiago	Jaime	Esteva Palmer	Inca	1888	Avenida Matta 1350	25 de junio de 1950			
Santiago	Jaime	Esteva Pomés	Baleares		Cochrane 801				
Santiago	Pedro J.	Estrany Mateo	Inca	1879	San Diego 655			1911	Hotelero
Viña del Mar	Francisco	Feliú Durán	Palma	1894	Unión 38-Recreo			1909	Industrial
Santiago	José	Ferrer	Inca		Avenida Matta 498				
Santiago	Francisco	Ferrer Bauzá	Mallorca		Bulnes 15				Fabricante de calzado
Santiago	Bartolomé	Ferrer Carbonell	Santa Margarita	1885		19 de marzo 1973			
Santiago	Pedro	Ferrer Carbonell	Santa Margarita	1877		7 de octubre de 1968			
Santiago	Francisco	Ferrer Cirer	Mallorca	1872		14 de diciembre de 1923			Depósito de licores
Santiago	Juan	Ferrer Coll	Inca	1862	Bulnes 15	30 de enero de 1929			Fabricación calzado
Santiago	Catalina	Ferrer de Mascará	Palma	1830		12 de marzo de 1911			Labores de casa
Viña del Mar	Rosa	Ferrer Espinosa	Baleares	1906				1906	Labores de casa
Santiago	Antonio	Ferrer Estrany	Inca	1883	Avenida Matta 638	26 de marzo de 1953, Viña		1900	Fabricante de calzado
Santiago	Jaime	Ferrer Estrany	Inca	1882	Bandera	30 de julio de 1971			Fabricante de calzado
Santiago	Antonia	Ferrer Estrany	Inca	1885		13 de octubre de 1945			Labores de casa
Santiago	Antonio	Ferrer Garín	Mallorca		Avenida Matta 638				Fabricación calzado
Santiago	Gabriel	Ferrer Garriga	Mallorca	1856	Alameda 2471	19 de julio de 1926			Comercio
Santiago	Juan	Ferrer Llaneras	Inca	1893	Arturo Prat 996				
Santiago	Jaime	Ferrer Llaneras	Inca	1909	San Diego 948				
Santiago	José	Ferrer Martorell	Inca	1889	Avenida Matta 668				Fabricación calzado
Santiago	Guillermo	Ferrer Martorell	Inca	1891	San Diego 1245				Comercio
Santiago	Catalina	Ferrer Montaner	Artá	1843	La Palma 1800				Labores de su casa
Santiago	Pablo	Ferrer Pascual	Inca	1890	Alameda 2471			1910	Fabricante de calzado
Santiago	Francisco	Ferrer Pascual	Inca		Alameda 2825			1910	Comercio calzado
Santiago	Miguel	Ferrer Pascual	Inca	1880	Alameda 2825	14 de mayo de 1946		1910	Fabricante de calzado
Santiago	Juan	Ferrer Pascual	Inca		Alameda 2933	10 de septiembre de 1943		1910	Fabricante de calzado
Santiago	Gabriel	Ferrer Pascual	Inca	1882	Placer 1180	6 de noviembre de 1959		1910	Industrial maderero
Santiago	Juana	Ferrer Pascual	Inca	1894	San Pablo 3087				Labores de su casa
Santiago	Gabriel	Ferrer Salvá	Inca	1906	Alameda 2921			1910	Fabricante de calzado
Santiago	Margarita	Ferrer Salvá	Inca			2 de marzo de 1993		1910	Labores de su casa
Santiago	Miguel	Ferrer Santandreu	Manacor	1897	Nueva York 81	19 de agosto de 1957			Sastrería
Valparaíso	Jaime	Ferrer Santandreu	Manacor	1899		1967-En Viña del Mar		1924	Industrial
Santiago	Pedro	Ferrer Santandreu	Manacor	1899		4 de abril de 1983			

Santiago	Gabriel	Ferrer Socias	Inca		Placer 1180	2001		1910	Industrial maderero
Santiago	Margarita	Ferrer Tortella	Inca	1883	Arturo Prat				Labores de casa
Viña del Mar	Gerónima	Ferrer Tortella de Masat	Inca	1877				1888	Labores de casa
Santiago	Miguel	Ferrer Veny	Manacor		Matucana 1203	10 de septiembre de 1936			Industrial panadero
Santiago	Juan	Ferrer Veny	Manacor			19 de noviembre de 1941			Industrial panadero
Santiago	Sebastián	Ferrer Veny	Manacor			1909			Industrial panadero
Santiago	Jaime	Ferrer y Pujades	Campos	1860					Labores de su casa
Santiago	Francisca	Figuerola de Marqués	Inca	1887	Alameda 2497				Comercio calzado
Santiago	Antonio	Figuerola Mulet	Inca	1884	Alameda 2665/Estado 22				Labores de su casa
Santiago	María	Figuerola viuda de Melis	Inca	1879	Alameda 2643				Misionero jesuita
Santiago	Gabriel	Fiol	Porreras	1814		1887			
Santiago	Jerónima	Fiol de Mora	Palma	1882					Labores de su casa
Coquimbo	Catalina	Fiaquer de Morey	Mallorca						Labores de su casa
Coquimbo	María	Fiaquer	Mallorca						Comerciante en 1909
Norte Chico	Juan	Fiaquer G.	Mallorca						Almacén comestibles
Santiago	Pedro	Florit Capó	Campos	1874	San Pablo 3088	1907		1909	Comerciante
Santiago	Pedro Segundo	Florit Martín	Palma	1908	Avenida San Nicolás 1225			1909	Escritor y poeta
Santiago	Juan	Florit Martín	Palma	1900	Barrio Yungay			1909	
Santiago	Margarita	Florit Martín	Palma	1908					
Santiago	Lorenzo	Fluxá	Mallorca		San Diego 2025				Almacén comestibles
Santiago	Bartolomé	Fluxá Estrany	Palma	1881	San Diego 427/Alumada 201	10 de marzo de 1955		1898	Fabricante de calzado
Santiago	Lorenzo	Fluxá Estrany	Palma	1875	San Diego 429	21 de septiembre de 1955		1899	Fabricante de calzado
Santiago	Lorenzo	Fluxá Liabrés	Inca	1884	Alameda 835/San Diego 429	23 de marzo de 1931			Fabricante de calzado
Santiago	Guillermo	Fluxá Mut	Inca		Santa Elena 1487	26 de septiembre de 1995			Fabricante de calzado
Santiago	Jorge	Fluxá Mut	Inca	1908	Santa Elena 1487	7 de noviembre de 2000			Fabricante de calzado
Santiago	Antonio	Fluxá Ramis	Inca	1885	Alameda 773				Fabricante de calzado
Santiago	Juan	Fluxá Ramis	Inca	1885	Alameda 773/B. Guerrero 55				Fabricante de calzado
Santiago	Francisco	Fluxá Ramis	Mallorca		Cochrane 901				Fabricante de calzado
Santiago	Juana	Fluxá Rotger	Mallorca			30 de agosto de 1993			
Santiago	Lorenzo	Fluxá S.	Inca						Religioso
Santiago	Ramón	Font Ferrer	Mallorca	1908					Comercio
Santiago	Guillermo	Font Ferrer	Mallorca	1911		10 de junio de 1979			Comercio
Santiago	Juan	Font Molinas	Inca	1882	Arturo Prat 982				Fabricante de calzado
Valparaíso	Margarita	Fornás Mir de Moragues	Santa Margarita			1912			
Santiago	Bartolomé	Forteza Aguiló	Palma	1857	Franklin	30 de abril 1931			Comerciante
Santiago	Juan	Forteza Aguiló	Mallorca						Comerciante
Combarbalá	Antonio	Forteza Forteza	Santanyi	1861	Combarbalá	1925		1906	Sacerdote
Los Angeles	Francisco	Forteza Picó	Artá	1880	Colón 522			1901	Bodega frutos del país
Los Angeles	José	Forteza Picó	Artá						Bodega frutos del país
Los Angeles	Rosa	Forteza Picó	Artá						Labores de su casa
Los Angeles	Antonio	Forteza Piña	Mallorca						Comerciante
Los Angeles	Francisco	Forteza Piña	Mallorca						Comercio
Los Angeles	María	Forteza Piña	Mallorca						Labores de su casa
Valparaíso	Nadal	Forteza Roca	Petra	1921	Avda. Sta. Elena 115			1955	Mecánico

Santiago	Francisca	Frau de Bauzá Penas	Mallorca	1956	
Santiago	Antonio	Frau Molina	Palma	Sotomayor 19	
Santiago	Carmen	Frau Molina de Guinart	Palma	1870	Alameda
Santiago	Rosa	Frontera de Ruffat	Soller	1920	Washington 1327
Valparaíso	Ignacio	Furió y Kobs	Palma	1870	Delicias 9
Valparaíso	Miguel	Furió y Kobs	Palma	1860	
Combarbalá	Antonio	Fuster	Mallorca		Combarbalá
Santiago	Rafael	Fuster Aguiló	Mallorca	1858	
Santiago	Jaime	Fuster Cortés	Manacor		Prado 1130 (Yungay)
Santiago	Rafael	Fuster Cortés	Manacor	1883	1 de julio de 1964
Santiago	Vicente	Fuster Cortés	Manacor	1885	Prado 1130 (Yungay)
Santiago	Rafael	Fuster Forteza	Mallorca		Rogelio Ugarte 1498
Santiago	Ignacio	Fuster Forteza	Mallorca		San Francisco 1394
Santiago	Arturo	Fuster Pons	Palma	1881	Alameda 3473
Santiago	Miguel	Fuster Segura	Mallorca		
Santiago	Antonio	Fuster Segura	Palma		
Santiago	Juan	Fuster Valls	Mallorca		
Santiago	Jaime	Fuster Valls	Palma		
Valparaíso	Juan	Fuster y Fuster	Felanix	1875	Bellavista 27
Concepción	Guillermo	Galmés Febrer	Manacor	1873	13 de febrero de 1950
Santiago	Francisco	Galmés Puigros	Mallorca	1913	
Santiago	Miguel	Gálmez	Manacor	1820	
Santiago	Catalina	Gálmez de Santos	Manacor	1890	Castro 506
Santiago	José	Garau	Mallorca		
Coquimbo	Vicente	Garau	Mallorca		
Santiago	Antonia	Garau Calidés de Danús	Lluchmayor	1873	Vilagra 202
Santiago	Arnaldo Juan	Garau Miralles	Inca	1865	Copiapó
Santiago	José	García	Baleares		Casilla 2707
Santiago	Margarita	García de Durán	Mallorca	1921	Lingue 870
Santiago	Bartolomé	García Estela	Inca	1885	Avda. Gral. Bustamante 546
Santiago	Juana	García Esteia de Garau Miralles	Inca		24 de febrero de 1938, Viña
Santiago	Antonio	García Massip	Baleares	1921	
Valparaíso	José	Garrido y Manuel de Villena	Mallorca	1913	Avda. Brasil 1478
Valparaíso	Catalina	Gaya de Melis	Mallorca		
Valparaíso	Antonia	Gelabert C.	Palma	1957	Baquetiano 1572-Quilpué
Valparaíso	Juan	Gili Pujo	Baleares	1886	
Santiago	Juan	Ginart Durán	Manacor	1864	Bascuñan Guerrero 16
Santiago	Guillermo	Ginart Durán	Manacor	1875	
Valparaíso	Miguel	Ginart y Riera	Mallorca	1898	
Santiago	José	Goas Cousé??	Mallorca	1873	Rencagua s/n
Coquimbo	Antonio	Gomila	Felanix		
La Serena	Cosme	Gomila	Felanix		
La Serena	Juan	Gomila	Mallorca		
Valparaíso	Miguel	Gomila Arboba	Monturri	1892	

Illapel	Bartolomé	Gomila Bein	Felanix	H. San Ramón	Agricultor
Santiago	Jaime	Gomila C.	Manacor	Alameda 2593	Comercio
Ovalle	María	Gomila Maimó	Felanix		
Valparaíso	Pedro	González Roselló	Mallorca	1877	Pedro Montt 2418
Santiago	Cristóbal	Gornals Oliver	Porreras	1884	Provincia Canónica del Pacífico
Santiago	Arnaldo	Grau Nadal	Palma		Recoleta 1289
Santiago	José	Grau Nadal	Palma		Recoleta 1289
Santiago	Miguel	Grau Nadal	Palma		Recoleta 1289
Santiago	José	Grau Vidal	Palma		Recoleta 1289
Víña del Mar	Juan	Grau y Tomás	El Terreno-Palma	1897	
Santiago	Francisco	Grimalt	Felanix		
Santiago	Antonia	Grimalt de Salas M.	Manacor		
Santiago	Jaime	Grimalt Galmés	Mallorca	1890	Avda. Condell 1244
Santiago	Antonia	Grimalt Roselló de Capó (Jaime)	Manacor	1886	
Santiago	Pedro	Grimalt Verdera	Manacor	1882	
Santiago	Juan	Gual Reus	Inca	1865	Puente
Santiago	Juan	Guasch Boned	Ibiza	1907	Alameda 1550
Valparaíso	Francisco	Guasch Nogueira	Santa Eulalia	1904	
Santiago	Juan	Guasp	Palma	1874	Maipú 13
Santiago	Ana	Guinard de Sureda Sancho	Mallorca		
Santiago	Magdalena	Guinart	Mallorca		
Santiago	Bernardo	Guinart Caidemey	Manacor	1883	Alameda 2485
Santiago	Francisco	Guinart Ferrer	Artá	1883	Alameda 1301
Santiago	Catalina	Guinart Ferrer	Mallorca		
Santiago	Catalina	Guinart Llull	Mallorca		
Santiago	Juan	Guinart Llull	Mallorca	1898	1 de enero de 1941
Santiago	Antonia	Guinart Llull de Fluxá Mut (Guillermo)	Manacor	1911	31 de enero de 1903
Santiago	Gabriela	Guinart Llull de Fluxá Mut (Jorge)	Manacor		13 de julio de 1980
Santiago	Mateo Segundo	Guinart Porcell	Palma	1873	Zañartu 1030
Santiago	Ana	Guinart Porcell	Mallorca		
Santiago	Berta	Guinart Porcell	Mallorca		
Santiago	Martín	Homar	Manacor		
Santiago	Mateo	Homar Roig	Manacor	1910	Avda. Providencia 929
Santiago	Damián	Homar Roig	Manacor	1915	Bolivar 2434
Santiago	Isabel	Homar Roselló	Artá	1881	
Santiago	Rafael	Jaime Benassar	Mallorca	1877	Cementerio 933
Santiago	Miguel	Janer de Arriba	Inca	1885	Arturo Prat 996
Santiago	Miguel	Janer Pujadas	Inca	1858	Arturo Prat 996
Santiago	Bartolomé	Jaume	Mallorca		
Santiago	Bernardo	Jaume	Mallorca		
Valparaíso	Francisco	Jaume Calafell	Son Rapinya	1882	Avda. Valparaíso 400
Valparaíso	Juan	Jaume Calafell	Palma	1872	Bar Victoria-Valparaíso
Valparaíso	María	Jaume Sales	Mallorca		
Santiago	Bartolomé	Juan C.	Mallorca		Andrés Bello 649

Santiago	Mateo	Juan Moll	Mallorca						Industrial
Santiago	Miguel	Juan y Juan	Capdepera	1863	Avenida Viel	16 de enero de 1933			
Coquimbo	Jaime	Juan y Oliver	Felanitx	1880	Aldunate 1308		1905	Comerciante	
Vallenar	Cosme	Juliá	Mallorca		Huasco Alto			Sacerdote	
Ovalle	Miguel	Juliá Capó	Felanitx					Agricultor	
Valparaíso	Juana	Juliá de Seguí	Luchmayor	1906	Carén	26 de enero de 1931		Labores de su casa	
Coquimbo	Onofre	Juliá Gomila	Felanitx					Agricultor	
Coquimbo	Isabel	Juliá Gomila de Coll Dalmau (Gabriel)	Capdepera					Labores de su casa	
Santiago	Miguel	Juliá Melis	Felanitx					Maestro (Alcalde)	
Santiago	Antonio	Juliá Oliver	Luchmayor	1875	Portal Fernández Concha nº918	5 de mayo de 1946	1910	Pasterlería	
La Serena	Cristóbal	Juliá Ramón	Mallorca	1894			1917	Agricultor	
Santiago	Claudio	Juliá Servera	Mallorca	1873					
Santiago	Juan	Juliá Verdera	Luchmayor	1899					
Santiago	Miguel	Juliá Verdera	Luchmayor	1910					
Santiago	Magdalena	Juliá Verdera de García	Luchmayor	1895		4 de febrero de 1989	1909	Labores del hogar	
Coquimbo	Andrés	Juliá Vicens	Felanitx					Empresario	
Combarbalá	Francisca	Juliá Vicens de Andreu	Felanitx						
La Serena	María	Juliá Vicens de Andreu	Felanitx			5 de marzo de 1968			
Punta Arenas	Pedro	León Ballester	Baleares						
Santiago	Antonio	Labrés Aulet	Mallorca	1888		19 de marzo de 1989	1905	Empleado	
Santiago	Cristóbal	Labrés Aulet	Palma	1894					
Santiago	Francisco	Labrés Aulet	Luchmayor	1891	Alameda				
Santiago	Antonio	Liadó Clar	Luchmayor						
Santiago	Bartolomé	Lambias	Luchmayor						
Santiago	Jorge	Lambias Roca	Luchmayor	1883	Castro 432			Industrial panadero	
Santiago	José	Lambias Roca	Luchmayor	1891	Castro 432			Comercio de calzado	
Santiago	Maria	Lambias Roca	Luchmayor	1884				Labores de su casa	
Vña del Mar	Jaime	Laneras Serrá	Artá	1871	Manuel Rodríguez 1497-Recreo		1890		
Santiago	Miguel	Limás Alcover	Palma	1893					
Santiago	Maria	Limás de Terrasa	Mallorca			30 de noviembre de 1924			
Santiago	Francisco	Limás Pulido	Mallorca		Victor Manuel 1164			Fabricación calzado	
Santiago	Sebastián	Lodrá	San Lorenzo		San Francisco 1937		1902	Comercio	
Santiago	Guillermo	Lodrá	San Lorenzo			2 de noviembre de 1923		Comercio	
Santiago	Miguel	Lodrá Convera	San Lorenzo	1886	Alameda			Comercio	
Santiago	Margarita	Lodrá P de Lambias Roca	Mallorca					Labores de su casa	
Santiago	Catalina	Lodrá Ponceil	Mallorca					Labores de su casa	
Santiago	Ana	Lomparr de París	Inca	1859	Arturo Prat 996	3 de marzo de 1972		Labores de su casa	
Talcahuano	Miguel	Lomparr Juliá	Mallorca	1885		18 de octubre de 1942		Labores de su casa	
Talcahuano	Francisco	Lomparr Roselló	Palma	1855		30 de octubre de 1955		Comerciante	
Santiago	Juan	Lomparr Salvá	Inca	1875	Bandera 10	13 de febrero de 1913		Comerciante	
Santiago	Gerónimo	Lomparr Salvá	Palma	1889	Alameda 841			Comercio	
Valparaíso	Maria Luisa	Lorente Torres	Ciudadela	1907			1907	Labores de casa	
Curicó	José	Lull	Mallorca		Camilo Henríquez estq. Carmen				
Santiago	Jaime	Lull	Mallorca	1896				Bodega frutos del país	

Santiago	Francisco	Lull Barcelo	Mallorca			1944		
Santiago	Francisca	Lull Caldentey de Lull	Mallorca	1880				
Valparaíso	Antonio	Lull Crespi	Capdepera	1895			1920	Pasterlería
Santiago	Jerónimo	Lull Grimalt	Mallorca	1885		14 de enero de 1961		
Santiago	Juan	Lull Mesquida	Manacor	1889	Avd. Gral. Bustamante 330	5 de mayo de 1964	1907	Fábrica de muebles
Santiago	Mateo	Lull Mesquida	Manacor	1884	Avd. Gral. Bustamante 330		1907	Fábrica de muebles
Santiago	Pedro	Lull Mesquida	Manacor	1881	Avd. Gral. Bustamante 330	4 de enero de 1941	1907	Fábrica de muebles
Santiago	Francisco	Lull Mesquida	Manacor	1887	Merced 386	24 de julio de 1940		Fábrica de muebles
Santiago	Miguel	Lull Mesquida	Manacor	1892	Merced 386			Fábrica de muebles
Santiago	Antonia	Lull Mesquida	Manacor	1878		22 de agosto de 1963		Labores de su casa
Valparaíso	Maria Antonia	Lull Rodríguez	Manacor	1921				
Valparaíso	Antonio	López Ramos	Palma	1906	Serrano 302		1942	Ebanista
Valparaíso	Antonio	Macario Font	San Lorenzo	1886			1900	Jornalero
Santiago	Ana	Mager de Timoner	Mallorca			19 de enero de 1959		
Santiago	Margarita	March y March de Martí	Valdemosa			1920		Labores de casa
Valparaíso	José	Marimón Petit	Baleares	1854			1883	Empleado
Santiago	Lorenzo	Marqués Ramis	Inca	1882	Alameda 2655			Fabricante calzado
Santiago	Antonio	Marroig Esteva	Palma	1898				Comercio
Valparaíso	Antonio	Martí	Inca		calle Victoria			
Santiago	Juan	Martí Cabrer	Manacor	1912			1929	Viticultor
Valparaíso	Antonio	Martí y Oliver	Palma	1894			1915	Empleado
Santiago	Carmen	Martín March de Florit Capó	Palma		Barrio Yungey		1909	Labores de su hogar
Valparaíso	Margarita	Martínez Coll	Baleares	1895			1908	Costurera en 1909
Valparaíso	Maria	Martínez Coll	Baleares	1895				
Valparaíso	Mercedes	Martínez Coll	Baleares	1893			1908	Costurera en 1909
Valparaíso	Francisco	Martínez Coll	Mahón	1883		1942	1908	Industrial
Valparaíso	Enrique	Martínez Coll	Menorca-Mahón					Calderero en 1909
Valparaíso	Manuel	Martínez García	Baleares				1908	Mecánico en 1909
Santiago	Bernardo	Martínez Liabrés	Luchmayor					Comercio calzado
Santiago	Juan	Martorell Bauzá	Capdepera		calle Antonio Varas			
Santiago	Antonio	Martorell Bauzá	Capdepera		calle San Nicolás (Gran Avenida)			
Santiago	Cristóbal	Martorell Llompart	Pollensa	1873	Huacaco 1800	10 de abril de 1953		Agricultor
Santiago	Incencio	Martorell Stigas	Palma	1885	San Diego 968			
Valparaíso	Jacinto	Martorell y Barceló	Felanitx	1892			1917	Empleado
Santiago	Bartolomé	Mas	Campo	1849	Alonso Ovalle 1452	27 de diciembre de 1906	1890	Sacerdote jesuita
La Serena	Fello	Mas Amengual	Mallorca				1910	Sacerdote
La Calera	José	Mas Juan	Palma	1887	Almirante Latorre 399-La Calera		1890	Agricultor
Santiago	José	Mas Rubí	Palma	1888	Loreto 190		1908	Agricultor
Valparaíso	Antonio	Masanet	Mallorca	1893			1930	Industrial calzado
Valparaíso	Juan	Masat Aranda	Palma	1867		18 de abril de 1931	1889	Industrial
Santiago	Francisco	Mascaró Ferrer	Palma	1873	Independencia			
Santiago	Julián	Mascaró Ferrer	Palma	1875	La Palma 1800			
Santiago	Catalina	Mascaró Ferrer	Palma					
Santiago	Barbara	Mascaró Ferrer de Ramis Clar	Palma	1878	Independencia	24 de octubre de 1966		



Viña del Mar	Juan	Mascaró Jaume	San Lorenzo	1925	Valparaíso 1099	1953	Comerciante
Santiago	Juan	Mascaró Lluís	Mallorca			27 de julio de 1943	
Valparaíso	Antonio	Mascaró Massanet	Manacor	1893			
Santiago	Bartolomé	Matas Mir	Esporles	1900	Maruri 259	23 de junio de 1986	Sastrería
Santiago	José	Matas Mir	Esporles	1902	Maruri 259	1980	Sacerdote
Santiago	Juan	Mateu	Mallorca				Fábrica de somieres
Santiago	Antonio	Mateu de Ramis	Inca	1890			
Santiago	Catalina	Mateu de Socias	Mallorca			1935	Pastelería
Viña del Mar	Catalina	Mateu Marcé	Caimari	1898	6 oriente 360		1933
Santiago	Jaime	Maura Verger	Aicudia	1890		1939	
Santiago	Juan	Maura Verger	Aicudia	1878			
Santiago	Antonio	Mayol Miralles	Monturri	1888		21 de junio de 1919	Pastelería
Santiago	Juan	Mayol Moyá	Mallorca				
Santiago	Antonio	Mayol Rubí	Palma	1891	Avenida La Paz 437		Comercio
Santiago	Miguel	Mayol Rubí	Palma	1905	Juarez 798 - Recoleta		Comercio
Santiago	Sebastián	Mayol Rubí	Palma	1896	Juarez 798 - Recoleta		Comercio
Santiago	Juan	Mayol Rubí	Palma	1895	Mercado La Vega		Comercio
Santiago	Juan	Margarita	Mallorca	1898		31 de marzo de 1989	
Santiago	Teresa	Mayol Rubí de Socias	Palma	1900		9 de diciembre de 1972	
Coquimbo	Agustín	Meis	Mallorca		Coquimbo		
Santiago	Antonio	Meis Ferrer	Inca	1875	Alameda 2655		Fabricante calzado
Santiago	Jaime	Meis Ferrer	Inca			14 de agosto de 1946	Fabricante calzado
Coquimbo	José	Meis Flaquer	Capdepera	1886			Comercio
Santiago	Catalina	Meis Gava	Mallorca				
Los Angeles	Miguel	Meis Rosselló	Capdepera				Comerciante
Los Angeles	Pedro	Meis Rosselló	Capdepera				1920
Los Angeles	Sebastián	Meis Rosselló	Capdepera				Comerciante
Santiago	Jaime	Meis Tutzo	Mallorca				
Santiago	Miguel	Meis y Font	Mallorca				Zapatero en 1909
Santiago	Pedro	Méndez Vicens	Baleares		M. De Gaste 32		Empleado
Valparaíso	Ramón	Méndez y Orfila	Menorca-Mahón	1902			Almacén de loza
Talca	José	Mercadal	Baleares				
Santiago	Francisca	Meridiano y Seguí	Palma	1876	Castro		
Santiago	Juan	Mesquida Barceló	Porreras	1890	Sotomayor 15/Rivera 2099		1907
Santiago	Juan	Mesquida Mercé	Pollensa	1887	Alameda 2698		Bodega frutos del país
La Serena	Antonio	Mestre	Mallorca		La Serena		Comercio de calzado
Santiago	Casimiro	Mestre Font	Palma		Portal Fernández Concha 914		Almacén comestibles
Santiago	Miguel	Mestre Vallés	Sineu	1882			
Valparaíso	Maria Magdalena	Mineral de Bestard	Villafranca	1868			1889
Santiago	Magdalena	Miralles Amengual	Inca	1873	Aldunate 864	9 de agosto de 1943	Labores de casa
Santiago	Lorenzo	Miralles Amengual	Inca	1890	Población París		
Santiago	Maria	Miralles Amengual	Inca			8 de junio de 1956	
Santiago	Francisca	Miró de Picó Cortés (Agustín)	Santa Margarita	1855		5 de julio de 1926	Labores de su casa
Santiago	Antonio	Miró Ferrer	Manacor	1889	Sotomayor 15		

Santiago	Ramón	Miró P.	Mallorca				
Santiago	Cayetano	Miró Pomar	Palma	1863	Maticana 836		
Santiago	Francisca	Molina de Frau	Baleares			18 de marzo de 1920	
Valparaíso	José	Molinas Gava	Santa Margarita	1872			Comerciante
Viña del Mar	Jaime	Molinas Gava	Santa Margarita	1886			Empleado
Los Angeles	Juan	Moll	Mallorca				Bodega frutos del país
Santiago	Juan	Moll Coll	Mallorca				
Santiago	Ana	Moll de Socias	Mallorca	1844		1904	
Santiago	Pedro	Moll Garau	Mallorca				
Antofagasta	Miguel	Moll Nicolau	Monturri				1901
La Serena	Gabriel	Moll Sancho	Capdepera	1883	Brasil 28- La Serena		1916
Santiago	Francisco	Moncadas Escala	Muro	1865	Maruri 625		Fabricante calzado
Valparaíso	Gabriel	Monserrat Mestre	Felanitx	1902			Empleado
Viña del Mar	Cristóbal	Monserrat y Adrover	Felanitx	1885			Comerciante
Valparaíso	Miguel	Monserrat y Adrover	Felanitx	1891			Empleado
Santiago	Bartolomé	Montis Castelló	Palma	1886	Bandera 643		
Santiago	Antonio	Monserrat Manjo	Palma	1877	Manuel Montt		
Valparaíso	Bartolomé	Mora Cifré	Santa Margarita	1873			Empleado
Santiago	Cosme	Mora Clar	Porreras	1898	Puente 638		
Antofagasta	Maria	Mora Estrany	Inca	1910	Gral. Velázquez 1429		1921
Santiago	Cristóbal	Mora Serra	Porreras	1878	Sotomayor 15	4 de diciembre de 1924	Labores de casa
Santiago	Eduardo	Mora Vilalta	Llanares	1928			
Valparaíso	Maria	Moraga Fornés	Genova (Palma)	1907	Independencia 2419		1913
Valparaíso	Antonio	Moraga Fornés	Palma	1909	Pitiágoras 336		1913
Valparaíso	Antonio	Moragues	Santa Margarita				
Santiago	Jaime	Moragues Ginestra	Palma	1893			
Santiago	Jaime	Moragues Lladera	Muro	1880		17 de septiembre 1965	
Santiago	Juan	Moragues Lladera	Muro	1896			
Coquimbo	José	Morey	Capdepera				Comerciante en 1909
Coquimbo	Margarita	Morey	Capdepera				Menor de edad en 1909
Puntaqui	Fello	Morey Amengual	Capdepera				Sacerdote
Coquimbo	Pedro José	Morey Amengual	Capdepera				
Coquimbo	Antonio	Morey Cursach	Capdepera	1883			1907
Coquimbo	Juan	Morey Flaquer	Capdepera	1898	Punitaqui		1903
Santiago	Antonio	Morro Vaquer	Palma	1881	San Pablo 3087		Médico cirujano
Santiago	José	Morro Vaquer	Manacor	1894			
Vallenar	Bartolomé	Mulet	Mallorca				Agricultor
Santiago	Francisco	Munar	Baleares				Almacén comestibles
Quillota	Juan	Munar y Munar	Costitx	1882	Prat 110-122		Comercio
Santiago	Maria	Muria Bordox	Palma	1969	Providencia 1459 d. 202		
Coquimbo	Rafael	Nadal	Mallorca		Guayacán		
La Serena	Jaime	Nadal	Felanitx				Industrial carnicero
Santiago	Antonio	Nadal Clar	Palma				Fábrica de explosivos
La Serena	Antonio	Nadal Maimó	Felanitx		Balmaceda 208-La Serena		1908

La Serena	Miguel	Nadal Oliver	Pollensa	1905	Sacerdote			
Santiago	Juan	Nadal Torrens	Manacor					
Santiago	Gabriel	Nadal Vannell	Palma	1906				
Santiago	Luis	Nebot G.	Baleares	1831				
Coquimbo	Jacinto	Nicolau	Felanitx	1904	Fabricante calzado			
Santiago	Damián	Nicolau Cerdá	Porreras	1886				
Valparaíso	Juan	Nicolau Roselló	Mallorca	1899	1915	Empleado		
Valparaíso	Juan	Obrador	Menorca					
Talca	Bartolomé	Obrador	Menorca-Mahón					
Coquimbo	Catalina	Obrador-Barceló	Felanitx	30 de marzo de 1983				
Coquimbo	Jaime	Obrador-Barceló	Felanitx	18 de febrero de 1989				
Santiago	Carmen	Obrador-Busquets	Mallorca	1914	Alameda 297			
Santiago	Bartolomé	Obrador Couz	Campos	1885	San Diego 528			
Santiago	Pedro	Obrador Figueras	Porreras	1884	Sotomayor 15			
Coquimbo	José	Obrador Garau	Felanitx	1910	Zapatero			
Santiago	Lorenzo	Obrador Mascará	Mallorca	1983	Agricultor			
Maule	Juan	Obrador Serrá	Felanitx	1886	1946	Agricultor		
Ovalle	Francisco	Obrador Suñer	Felanitx	1945	Parcela 51-Limart-Ovalle	1956	Agricultor	
Santiago	Bartolomé	Oliver Femenias	Manacor	1886	Mapocno 3401	1904	Almacén comestibles	
Santiago	Cristóbal	Oliver Femenias	Manacor	1874	Mapocno 3401		Almacén comestibles	
Santiago	Guillermo	Oliver Juan	Palma	1886		19 de febrero de 1949		
Valparaíso	Martín	Oliver Moranta	Palma	1886			Comerciante	
Vina del Mar	Antonio	Oliver Roca	Santa Margarita	1859			Almacén alimentos	
Santiago	Alfonso	Oliver Roca	Palma	1862	Villanelo 179	1889	Bodega frutos del país	
Valparaíso	José	Oliver y Biblioni	Mallorca	1891				
Santiago	Guillermo	Ordinas Peña	Palma	1887	Alameda 2485	1911	Fabricante calzado	
Santiago	Antonio	Orfi Ferrer	Felanitx	1882	Sotomayor 15		Fabricante calzado	
Cautín	José	Ortega Manuel	Baleares		Puerto Saavedra			
Valparaíso	Antonio	Palau	Mallorca		Hotel Inglés en Valpo.		Industrial panadero	
Santiago	Francisco	Palau	Mallorca					
Santiago	Francisco	Palau Nadal	Palma	1894	Puente 654			
Vina del Mar	Margarita	Palau Serdó	Muro	1887	Viana 85	1889	Labores de casa	
Valparaíso	Juan	Palau y Nadal	Palma	1881		1916	Empleado	
Valparaíso	Sebastián	Palau y Ryan	Muro	1864	Pasaje Santiago 353	1887	Bodega frutos del país	
Santiago	Pedro	Palmer (Caso con María Ripoll)	Mallorca	1880	Huérfanos 920			
Valparaíso	Sebastián	Palmer Muntaner	Palma	1879			Empleado	
Puerto Montt	Antonio	Palmer Ruiz	Capdepera		Puerto Montt			
Santiago	Jaime	Palou Bestard	Palma	1880	San Francisco 336	9 de julio de 1942	Fabricante calzado	
Santiago	Jesús	Palou Beya	Barcelona	1892	San Francisco 336			
Valparaíso	Antonio	Palou Nadal	Mallorca	1883		1906	Maestro	
Valparaíso	Ricardo	Parera Gelabert	Manacor	1884	Miraflores 6-Cerro Alegre	1925	Empleado	
Santiago	María	Paris Llombart	Inca	1898	Arturo Prat 996	5 de octubre de 1971	1906	Comerciante

Santiago	Juan	Paris Llombart	Inca	1892	Arturo Prat 996	1906	Industrial panadero	
Santiago	Miguel	Paris Llombart	Inca		Santiago 1351	7 de febrero de 1946	1906	Industrial panadero
Santiago	Bartolomé	Paris Martorell	Inca	1887	Copiapó 1140	25 de julio de 1945		
Santiago	Melchor	Paris Masip	Mallorca		Cochrane 901			Fabricación calzado
Santiago	Juan	Paris Seguí	Mallorca		San Francisco 962			
Santiago	Miguel	Paris Seguí	Mallorca		San Francisco 962			
Santiago	Cristóbal	Paris Seguí	Inca	1885	San Juan 464			
Coquimbo	José	Pascual	Mallorca					
Los Angeles	Lorenzo	Pascual	Mallorca					Comerciante
Santiago	María	Pascual Alemany de Puigros Mascará	Manacor	1871		5 de agosto de 1955		
Santiago	Miguel	Pascual Durán	Inca	1885	García Reyes 5			
La Serena	Jaime	Pascual Mateu	Binnisalem	1860		1909		Sacerdote
Santiago	Jaime	Payeras Corró	Inca	1887	San Diego 718			
Santiago	Juana	Payeras Corró	Inca	1884		1 de enero de 1929		
Santiago	Rafael	Payeras Fornés	Mallorca		Nataníel y Franklin			Panadería
Santiago	Bartolomé	Payeras Garau	Artá					
Santiago	Juan	Payeras Gilabert	Palma					
Santiago	José	Payeras Mascará	Artá			29 de mayo de 1923		
Santiago	María	Payeras Seguí de Ferrer Órter	Mallorca	1876				Comerciante
Los Angeles	Mateo	Pellicer	Mallorca					Comerciante
Los Angeles	Nicolás	Pellicer	Mallorca					
Santiago	Antonia	Perelló C. de Gutiérrez	Palma	1902	Martínez de Rozas 2196	12 de septiembre de 1953		
Santiago	Miguel	Perelló Llompарт	Llubi	1896				
Santiago	Bartolomé	Pico Aguiló	Manacor	1885	Aldunate 1300	3 de noviembre de 1955		Almacén comestibles
Santiago	José	Pico Aguiló	Manacor	1880	San Francisco 1400	27 de abril de 1955		
Santiago	Catalina	Pico Aguiló	Manacor	1889				
Santiago	Juan	Pico Cortés	Mallorca					
Santiago	Agustín	Pico Cortés	Muro	1850		8 de junio de 1903		Comercio
Santiago	María	Pico de Aquiló	Mallorca			17 de noviembre de 1956		
Santiago	Salvadora	Pico de Aquiló Bonnin	Mallorca			9 de junio de 1927		
Santiago	José	Pico Miró	Muro	1877	Arturo Prat 1328			Fabricante calzado
Santiago	Pedro	Pico Miró	Muro		Arturo Prat 1328			Fabricante calzado
Santiago	Juan	Pico Miró	Santa Margarita	1887	Arturo Prat 1328	19 de julio de 1958	1884	Fabricante calzado
Santiago	Francisca	Pico Miró	Muro					
Santiago	Isabel	Pico Miró	Muro					
Santiago	José	Piza Piza	Mallorca			1933		Comercio
Santiago	Agustín Juan	Piza Balbastre	Felanitx	1906		12 de noviembre de 1953		Dibujante y profesor
Santiago	Juan	Piza García	Felanitx	1934				Escritor y pintor
Santiago	Remedios	Planas de Cortés Segura	Baleares					
Vina del Mar	Juan	Planells Bufí	San Rafael	1890			1917	Empleado
Santiago	Juan	Planells Juan	Mallorca	1875	Sotomayor 15	12 de febrero de 1928		
Santiago	Jaime	Planells Planells	San Rafael		Iglesia San Miguel			
Santiago	Miguel	Pocoví	Baleares		Valdés 1092			
Santiago	Ana	Pons Coll	Llisseta	1881	García Reyes 5			

Los Angeles	Nicolás	Pons Ferrer	Artá	Artá	1911	Bodega frutos del país
Los Angeles	Antonio	Pons Literas	Artá	Artá		Molineró
Santiago	Gabriel	Pons Payeras	Palma	1873	San Pablo 1532	Comercio
Santiago	Arturo	Pons Planas	Inca	1883	Camillo Henríquez 735	Comercio de calzado
Santiago	Serafin	Pons Vives	Son Servera	1892	Puente 878	
Valparaíso	Josefa	Pons y Salleras de Aparicio	Palma	1892		1873
Santiago	Jorge	Pont y Suñer	Felanix	1888	Misionero Paul	Octubre de 1951 (Lima-Perú)
Santiago	Ana	Porcell Company	Mallorca	1855	Avda. Brasil 890	
Santiago	Ana	Porcell de Guinart	Artá			
Valparaíso	Rafael	Porcell y Comas	Palma	1863		1904
Valparaíso	Rafael	Porcell y Rechac	Palma	1902		1904
Valparaíso	Juana	Pou y Cabré	Palma	1882		1890
Santiago	Juan	Prats Linás	Inca	1887	Alameda 2497	Comercio
Santiago	Pablo	Prats Mulet	Inca	1886	Alameda 773/Montt 2801	Comercio
Santiago	Ana	Prohens Barceló	Felanix	1888		1902
Copiapó	Jaime	Prohens Juan	Felanix		Copiapó	Agricultor
Copiapó	Margarita	Prohens Juan de Artiques Gomila (Juan)	Felanix			
Santiago	Margarita	Provens Barceló de Frau Molina	Palma			
Santiago	Julio	Puig Clar	Palma		Plaza de Armas y Monjitas	18 de febrero de 1929
Santiago	Bartolomé	Puig Durán	Luchmayor	1858	San Pablo 3087	Pastelería
Santiago	Antonio	Puig Fullana	Luchmayor	1872		1914
Santiago	Mateo	Puigros Mascaró	Manacor	1872		1958
Santiago	Catalina	Puigros Pascual de Asuar	Manacor	1904		22 de octubre de 1957
Santiago	Maria Gerónima	Puigros Pascual de Soler Alessan	Manacor	1894	Teatinos 715	22 de julio de 1987
Valparaíso	Bartolomé	Puigross Pascual	San Lorenzo	1897	Eraúzuriz 518	22 de mayo de 1985
Valparaíso	Guillermo	Puigserver Domenech	Pollensa	1884	S.Guillermo 378-Cerro Placeres	Comerciante
Santiago	Miguel	Pujadas Mir	Palma	1882	Pasaje Farrifa 3	Empleado
Santiago	Antonio	Pujol Vidal	Palma	1885		
Santiago	Maria	Quetglas Caldentey	Palma	1888		
Santiago	Andrés	Quetglas Lladó	Mallorca		Cruz 402	
Santiago	Francisco	Quintana García de C.	Palma	1891	Estado 201	24 de junio de 1982
Santiago	Luis	Ramallo Massanet	Palma	1931		
Santiago	Gabriel	Ramis	Mallorca			1889
Santiago	Francisco	Ramis Clar	Sóller	1882	Alameda 835	25 de mayo de 1945
Valparaíso	Miguel	Ramis Clar	Mahón	1873	Condell 201	31 de julio de 1939, Valpo.
Santiago	Bartolomé	Ramis Liompart	Inca	1883	Alameda 2497	Pastelería
Santiago	Bartolomé	Ramis Mateu	Mallorca			Fabricante calzado
Santiago	Antonio	Ramis Villalta	Mallorca			1960
Santiago	José	Ramos Vila	Mallorca			1914
Valparaíso	Barbara	Rechac y Cervera	Palma	1862		1912
Santiago	Bartolomé	Reus Escalé	Felanix	1888	Alameda 773	Artemio Gutiérrez 1336
Santiago	Francisco	Reus M.	Mallorca		San Pablo 2402	Labores de casa
Santiago	Lorenzo	Reus Martí	Bissaleim	1891		Comercio
					Avda. Viciuña Mackenna 1180	Comercio de calzado
						Viticultor

Santiago	Bartolomé	Reus Martí	Bissaleim	Bissaleim		Depósito de licores
Santiago	Gerónimo	Reus Martí	Bissaleim	Bissaleim		Depósito de licores
Santiago	Antonio	Reus Palou	Búger	1881	Alameda 2497	Comercio
Santiago	Pedro	Reus Zanoguera	Bissaleim	1922		Industrial textil
Santiago	Cristóbal	Reynés Balaguer	Palma	1879		
Santiago	Melchor	Riera Caldentey	San Lorenzo	1885	San Francisco 1937	1902
Santiago	Juana	Riera de Bauzá	Mallorca			Industrial
La Serena	Carmen	Riera de Gálmez	Inca			7 de septiembre de 1979
Valparaíso	Onofre	Riera Linás	San Lorenzo	1885	Serrano 452	1902
Concepción	Bernardo	Riera Servera	Mallorca			Comerciante
Santiago	Jaime	Ripoll	Sóller	1879	Alonso Ovalle 1452	1914
Valparaíso	Mattas	Ripoll Martí	Palma	1881	Condell 300	9 de septiembre de 1931
Santiago	Pedro	Ripoll Martí	Palma		Copiapó 1055	Comercio calzado
Valparaíso	Francisco	Ripoll Taberner	Luchmayor	1861		
Concepción	Mattas	Riutort	Mallorca			Panadería
Santiago	Miguel	Roca	Establiments		calle San Pablo	Pastelería
Santiago	Pedro	Roca Cardona	Menorca-Mahón	1892	Alameda 835	8 de marzo de 1951
Santiago	Antonia	Roca de Guasch	Palma	1886		
Santiago	Maria	Roca de Liambias	Luchmayor			Labores de su casa
La Serena	Bartolomé	Rodillo Monserrat	Felanix		Cordovez y Balmaceda, L.S.	1909
La Serena	Catalina	Rodillo Monserrat	Felanix		Cordovez y Balmaceda, L.S.	Fabricante calzado
La Serena	Maria	Rodillo Monserrat	Felanix		Cordovez y Balmaceda, L.S.	Labores de su casa
La Serena	Nadal	Rodillo Barceló	Felanix		Cordovez y Balmaceda, L.S.	Labores de su casa
La Serena	Sebastián	Rodillo Exósito	Sencelles	1871		Fabricante calzado
Valparaíso	Pedro José	Rodríguez Esbarranch	Palma	1862		Fabricante calzado
Valparaíso	Andrés	Rodríguez Rubert	Palma	1892	Santiago 17	1909
Valparaíso	Margarita	Rodríguez Rubert	Palma	1902		Carpintero
Valparaíso	Teresa	Rodríguez Rubert	Palma	1899		1909
Valparaíso	Pablo	Rodríguez Rubert	Palma	1894		1909
Santiago	Catalina	Roig de Homar	Manacor		Bolívar 2434	Labores de casa
Santiago	Bartolomé	Roig Durán	Luchmayor			Peluquero
Santiago	Miguel	Roig Sardá	San Roque de la V.	1891		1909
Santiago	Gabriel	Ros Amengual	Luchmayor	1896	San Pablo 2160	Carpintero
Santiago	Antonio	Ros Amengual	Luchmayor	1885	San Pablo 3087	1909
Santiago	Margarita	Ros Amengual	Luchmayor	1882	San Pablo 3087	Labores de casa
Santiago	Miguel	Ros Monserrat	Luchmayor	1857	San Pablo 3087	1909
Santiago	Gabriel	Roselló	Mallorca			Labores de casa
Illapel	Pedro	Roselló	Mallorca			Comercio
Santiago	Andrés	Roselló Clar	Palma	1912	Hotel Carrera	Comerciante
Santiago	Pedro	Roselló Frau	Mallorca			Hotelero
San Fernando	Bernardo	Roselló Humbert	San Lorenzo			1942
San Fernando	Juan	Roselló Humbert	San Lorenzo		Avda. Manuel Rodríguez 942	Fabricante calzado
San Fernando	Luis	Roselló Humbert	San Lorenzo		Avda. Manuel Rodríguez 942	Fabricante calzado
San Fernando	Mateo	Roselló Humbert	San Lorenzo		Avda. Manuel Rodríguez 942	Fabricante calzado

La Serena	Jaime	Rosselló Juan	Felanix	1892	San Pablo 2501/San Diego 2126	Sacerdote
Santiago	Lorenzo	Roselló Juan	Manacor			Industrial panadero
Illapel	Gabriela	Roselló Monserreat de Gornila Bein	Felanix			
Santiago	Jorge	Roselló Mut	Inca	1895		
Valparaíso	Catalina	Roselló Ochoa	Mallorca	1912		1954 Religiosa
Valparaíso	Miguel	Roselló Riera	Mallorca		29 de marzo de 1971	
Valparaíso	Domingo	Roselló y Freixa	Palma	1873		1911 Religioso
Valparaíso	Cayetano	Rosch y Frau	Palma	1861		1919 Comisionado comercial por el Ministerio de Estado (stc)
La Serena	Jaime	Roselló Juan	Felanix	1892		Sacerdote
Los Angeles	Miguel	Rosselló Melis	Mallorca			
Los Angeles	Pedro	Rosselló Melis	Mallorca			Bodega frutos del país
Santiago	Rosa	Rotger Ferragut de Fluxà Llabrés	Alicudia	1889		
Valparaíso	Juan	Rotger Patau	Muro	1880	Chacabuco 789	1901 Comerciante
Santiago	Juan	Rubi Garau	Luchmayor	1888		
Santiago	Gabriel	Rubi Lladó	Palma		M. Infante	
Santiago	Margarita	Rubi Vidal	Mallorca		16 de noviembre de 1947	
Santiago	Lorenzo	Ruitor P.	Palma	1889		Fábrica de lejía
Valparaíso	Francisca	Rutber Crespi de Rodríguez	Baleares	1862		1909 Labores de casa
Santiago	Bartolomé	Sabaté Ferrer	Palma	1882		1902 Panadería
Santiago	Andrés	Salas Grimalt	Manacor		Matucana 1203	
Santiago	Jerónimo	Salas Grimalt	Manacor			
Santiago	Isabel	Salas Grimalt de Capellá Vallés	Mallorca		Alameda 2593	1902 Labores de su casa
Santiago	Antonia	Salas Grimalt de Ferrer Veny (Miguel)	Manacor			
San Fernando	Gabriel	Salas Humbert	San Lorenzo		San Fernando	
Valparaíso	Ramón	Salas M.	Manacor		Matucana 1203	1902 Industrial panadero
Valparaíso	Juan	Salas y Tomás	Mallorca	1844		1918 Mecánico
Santiago	Magdalena	Salvá Llabrés	Inca			1910
Santiago	Antonio	Salvá Perelló	Capdepera	1895		30 de mayo de 1948
Santiago	Miguel	Samsó	Mallorca		calle Castro	
Valparaíso	Mateo	Sánchez Alsina	Capdepera	1881		1889 Comerciante
Valparaíso	Pedro	Sánchez Alsina	Capdepera	1875		1889 Zapatero
La Serena	Juan	Sancho Gelabert	Mallorca			Sacerdote
Santiago	Rafael	Santandreu	Mallorca			
Santiago	Margarita	Santandreu y Riera	Manacor	1863		1934
Santiago	Sebastián	Santandreu y Riera	Manacor	1850		1933
San Fernando	Benito	Santiago Sintes	Menorca			30 de agosto de 1963
Coquimbo	Tomás	Sastre Adrover	Mallorca		Coquimbo	1939
La Serena	Juan	Sastre Adrover	Mallorca			
Vina del Mar	Ana	Sastre Amengual	Mallorca			Sacerdote
Valparaíso	Tomás	Sastre Bauzá	Villafraanca	1904		Salón de té
Vina del Mar	María	Sastre Bou	San Juan			1930 Religioso misionero
Santiago	Bernardo	Sastre Calafell	San Roca	1886		
Antofagasta	Martias	Sastre Llull	Mallorca		Andes 2100	Almacén comestibles

Santiago	Jaime	Sastre Sastre	Luchmayor		Pf. Sestr. 33	
Vina del Mar	Lorenzo	Sastre y Payeras	San Juan	1867		1889 Hortelano
Santiago	Bernardo	Segut Vaquer	Mallorca	1894	Alameda 2890	
Santiago	Antonio	Serrá	Sencelles		Irrazabal 529	
Santiago	Antonio	Serrá Cerdá	Porreras	1887	Sotomayor 10	
Santiago	Gabriel	Serrá Llinás	Palma		Cientuegos 34	1910
Santiago	Jaime	Serrá Llinás	Palma		Cientuegos 34	
Angol	Miguel	Serra M.	Portol			Fábrica de loza
Santiago	Antonio	Serrá Sardá	Baleares		Sotomayor 19	
Santiago	Lorenzo	Serrá Torres	Menorca-Ciudadela	1894		
Valparaíso	Miguel	Servera Sancho	Artá	1891		
Osorno	Mafías	Simonet Company	La Puebla		Osorno	
Puerto Montt	Miguel	Simonet Company	La Puebla		Puerto Montt	
Santiago	Guillermo	Simonet Perelló	Mallorca			
Santiago	Margarita	Socias de Amengual	La Puebla	1857		30 de agosto de 1924
Santiago	Catalina	Socias de Ferrer	Mallorca			Mayo de 1962
Santiago	Rafael	Socias Llabrés	Mallorca			12 de mayo de 1953
Santiago	Antonio	Socias Martorell	Inca	1897		16 de septiembre de 1968
Santiago	Bartolomé	Socias Martorell	Inca	1899		31 de julio de 1970
San Fernando	Miguel	Socias Martorell	Mallorca			15 de septiembre de 1968
Santiago	Melchor	Socias Masip	Inca	1890	Alameda 2770	Comercio de calzado
Santiago	Simón	Socias Masip	Inca	1883	Alameda 2770	Comercio de calzado
Santiago	Margarita	Socias Mayol	Mallorca			
Santiago	Miguel	Socias Perelló	Inca	1890	Alameda 4223	
Santiago	Antonia	Socias Perelló	Inca			
Santiago	Catalina	Socias Perelló de Ferrer Pascual (Gabriel)	Inca	1883		
Santiago	Melchor	Socias Riera	Inca		Alameda y Sotomayor	
Santiago	Simón	Socias Riera	Inca		Alameda y Sotomayor	
Santiago	Miguel	Socias Roselló	Inca	1880	San Pablo 3087	6 de septiembre de 1913
Santiago	Bartolomé	Stela Taberner	Luchmayor	1895		14 de noviembre de 1964
Osorno	Miguel	Stela Taberner	Luchmayor			1913 Fabricante calzado
Santiago	Juan	Sués Oliver	Inca			1913 Comercio calzado
Santiago	Pedro	Sués Oliver	Inca	1878	Avida. V Mackenna 1086	
Coquimbo	Gerónimo	Sureda	Inca		San Diego 635	
Santiago	María	Sureda Guinard de Bestard	Mallorca	1887	San Pablo 1966	19 de enero de 1976
Santiago	Andrés	Sureda Cifer	Sencelles	1872	Avenida Matta 621	
Santiago	Bernardo	Sureda Estelrich	Mallorca		Santa Rosa 1340	Fabricante calzado
Santiago	Ana	Sureda Guinard	Artá			
Santiago	Jaime	Sureda Guinard	Artá			6 de septiembre de 1972
Santiago	Antonia	Sureda Guinard de Maiza	Artá			
Santiago	Barbara	Sureda Llompart de Danús	Artá	1852	Alameda 1301	Labores de su casa
Santiago	Miguel	Sureda Sancho	Mallorca			25 de noviembre de 1925
Santiago	Juan	Sureda y Sureda	Mallorca			
Santiago	Sebastián	Taberner Danús	Luchmayor	1880	Alameda 241	Comercio de calzado

Coquimbo	Jaime	Tauler Andreu	Felanitx	Combarbalá	Agricultor
Coquimbo	Rafael	Tauler Andreu	Felanitx	Coquimbo	Explotaciones mineras
Santiago	Bartolomé	Terrasas Durán	Palma	Victor Manuel 1164	Fabricación calzado
Santiago	Onofre	Terrasas Durán	Palma	Victor Manuel 1962	Fabricante de calzado
Santiago	Pablo	Terrasas Liadó	Mallorca	Portal Fernández Concha 960	Distribución películas
Santiago	Onofre	Terrasas Linás	Palma	1952	
Santiago	Miguel	Testart Simonet	Mallorca	Herrera 839	
Quillota	Catalina	Thomas Ballestier de Aulet	Palma	Quillota	1908 Cigarrería
Santiago	Jaime	Thomas Mut	Mallorca	12 de junio de 1941	
Santiago	Francisco	Timoner Estelrich	Manacor	Sotomayor 19/San Francisco	Fabricante de calzado
Vina del Mar	Gabriel	Tomás Barber	Palma	2 de septiembre de 1965	Comerciante
Santiago	Juan	Tomás Clar	Palma	1902	
Valparaíso	Bartolomé	Tomás Mlajer	Luchmayor	1900	1925 Practicante
Santiago	Jaime	Tomás Monserrat	Luchmayor	1887	Pastelería
Valparaíso	Catalina	Tomás y Tomás	Mallorca	Alameda 1301	1888 Labores de casa
Santiago	Sebastián	Torrens Literas	Manacor	San Pablo 3087	Almacén comestibles
Santiago	Antonio	Torrens Rogier	Palma	Alameda 2497	Comercio
Santiago	Sebastián	Torrens Simonet	Mallorca	San Pablo 3087	Almacén comestibles
Valparaíso	Pedro José	Torrens Vanrelli	Petra	Avenida Argentina 264	1949 Empleado
Valparaíso	José	Torres C.	Baleares	1885	1926 Empleado
Valparaíso	Juana	Torres Coll	ibiza	San Diego 1661	1917 Labores de casa
Santiago	Antonio	Torres Escandell	Baleares	1893	1926 Empleado
Valparaíso	Antonio	Torres Serrá	Baleares	1893	
Santiago	Antonio	Tortella Sampol	Mallorca	1 de enero de 1971	
Santiago	Bartolomé	Tortella Sampol	Mallorca	14 de junio de 1971	
Vina del Mar	Antonio	Truyol Beltrán	Inca	4 Norte 299	1949 Pastelería
Santiago	Miguel	Truyol Ferrer	Inca	1875 Avenida Maíta 549	Fabricante de calzado
Valparaíso	Sebastián	Truyol Nadal	Inca	1863	1888 Albaril
Vina del Mar	Juan	Truyol Perelló	Inca	Quinta 883	1926 Panadería
Santiago	Antonia	Truyol Perelló	Inca	1909	Labores de casa
Vina del Mar	Francisco	Truyol Perelló	Inca	1900	1925 Panadería
Vina del Mar	Guillermo	Truyol Perelló	Inca		Panadería
Vina del Mar	Catalina	Truyol Perelló de Alomar	Inca	4 Norte 299	1921 Labores de casa
Valparaíso	Miguel	Truyols Ferrer	Inca	General Cruz 666	Industrial
Santiago	Vicente	Tur Palerm	Inca	Avenida V. Mackenna 120	
Santiago	Vicente	Tur y Palerm	Ibiza-San José	San Ignacio 334	
Santiago	Arcadio	Vadell	Baleares	Monjitas 846	Restaurante
Santiago	Juan	Vadell Báez	Cuba-Puerto Príncipe	1888	Hotelero
Valparaíso	Juan	Vadell Ramonell	Manacor	1883	
Coquimbo	Miguel	Vadell Tuyols	Porreras	1883	Empleado
Santiago	Maria	Valis Aguiló de Fuster Segura (Antonio)	Palma	Aldunate 377-Coquimbo	1924 Comercio
Santiago	Antonio	Valls de Padrinas	Palma	Castro 432	Labores de su casa
Santiago	Joaquín	Vannell	Mallorca		Panadería
Ovalle	Matías	Vaquer	Mallorca	Ovalle	1882 Cantante de ópera

San Fernando	Bartolomé	Vaquer Cabrer	San Lorenzo	San Fernando	
San Fernando	Bartolomé	Vaquer Gaya	San Lorenzo	San Fernando	
Santiago	Juana	Vaquer Gaya	San Lorenzo	30 de junio de 1998	
San Fernando	Jaime	Vaquer Salas	San Lorenzo	San Fernando	
Vina del Mar	Pedro Juan	Vaquer Xamena	Felanitx	calle Cerro 165	1928 Empleado
Santiago	Magdalena	Verdera de Clar	Luchmayor	Plaza de Armas y Monjitas	Pastelería
Coquimbo	Jaime	Vicens Oliver	Felanitx	3 de diciembre de 1951	Agricultor
Valparaíso	Pedro Antonio	Vidal Cerdá	Palma	1864	1907 Mecánico
Santiago	Carmen	Vila M. de Ramos	Menorca-Villacarlos	Andes 1955	
Valparaíso	Gabriel	Vilalonga Guasp	(Es Castell)		
Santiago	Miguel	Vilalonga Llobera	Inca	Valparaíso	
Santiago	Alvaro	Vilalonga Moría	Menorca	1883	
Santiago	Pedro	Vilanova Mas	Baleares	19 de diciembre de 1969	1939
Valparaíso	Gabriel	Villaronga y Guasch	Santa Eugenia	Arturo Prat 1772	
Santiago	Juan	Vives Moyá	Palma	1884	1915 Empleado
Santiago	Miguel	Ximeis Font	Porreras	Grajales 3529/Sotomayor 15	

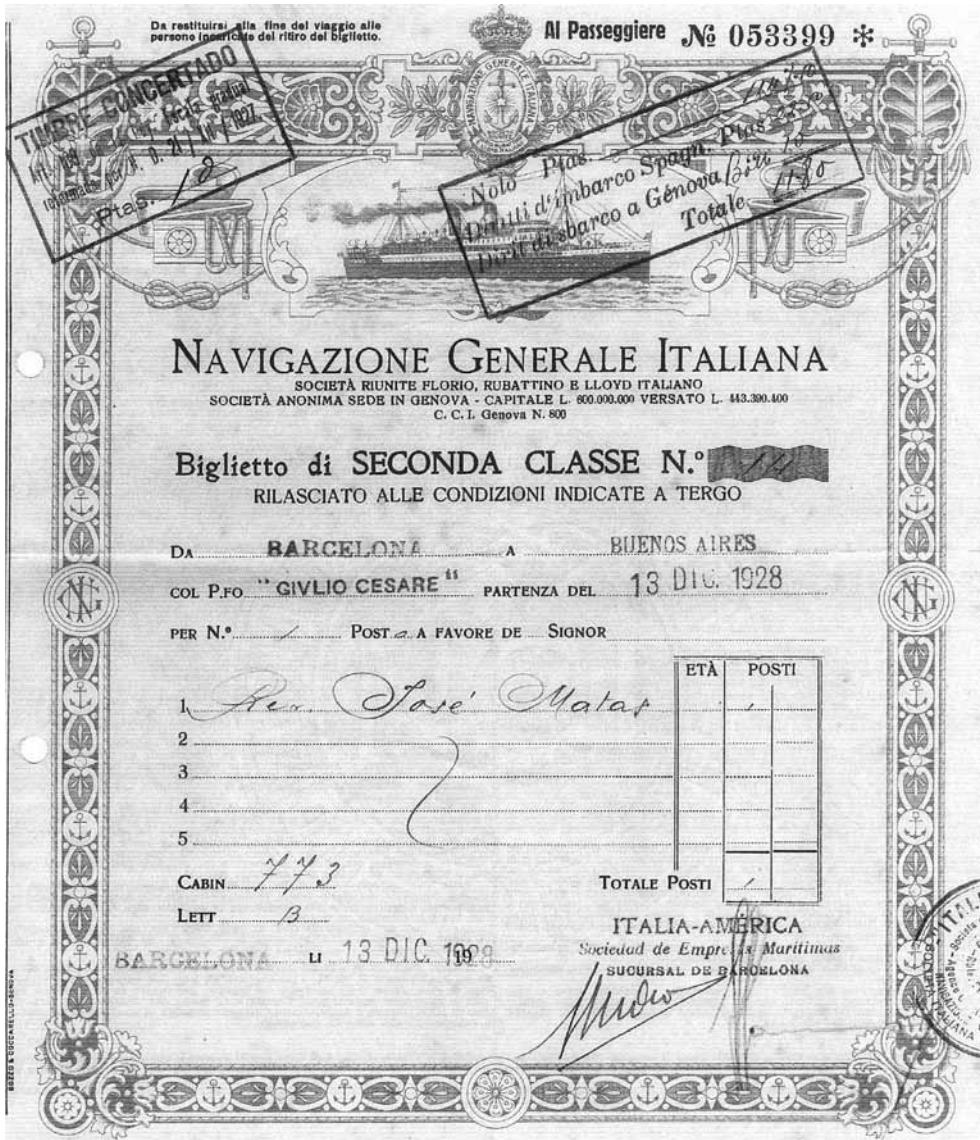

Pasaje del vapor italiano *Giulio Cesare* de la compañía marítima "Navigazione Generale Italiana" para el trayecto Barcelona-Buenos Aires, diciembre de 1928 (Archivo María Rosa Matas Colom).



Pasaporte de José Matas Mir, 1938 (Archivo María Rosa Matas Colom).

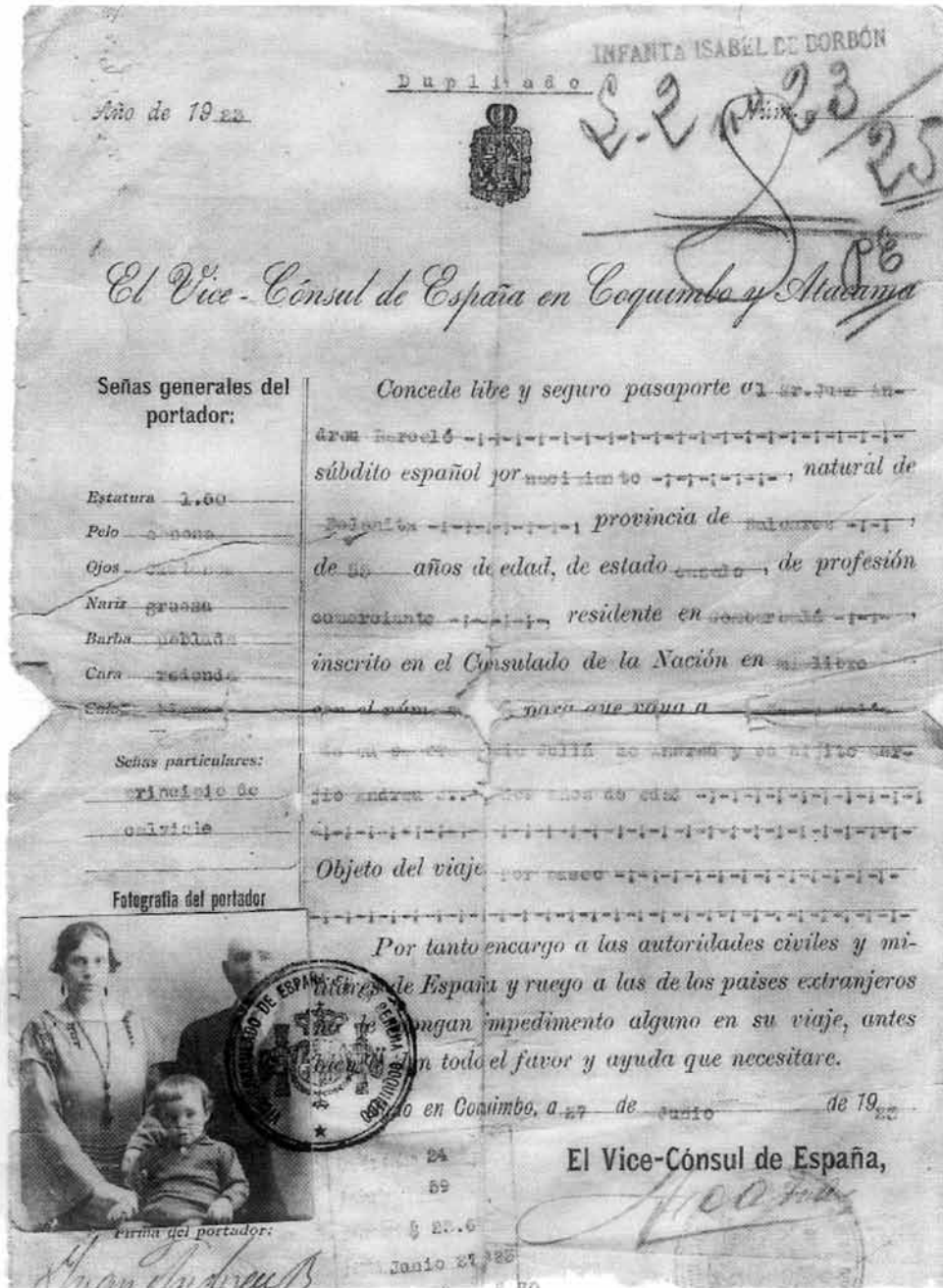

Pasaporte de Juan Andreu Barceló. Coquimbo, 1923 (Archivo Carmen y Pilar Andreu Juliá).



Miguel Ferrer Pascual (Archivo Magdalena Ferrer Ordinas).



Guillermo Ordinas Peña con su esposa, hijos y nietos. Santiago, 1952 (Archivo Magdalena Ferrer Ordinas).



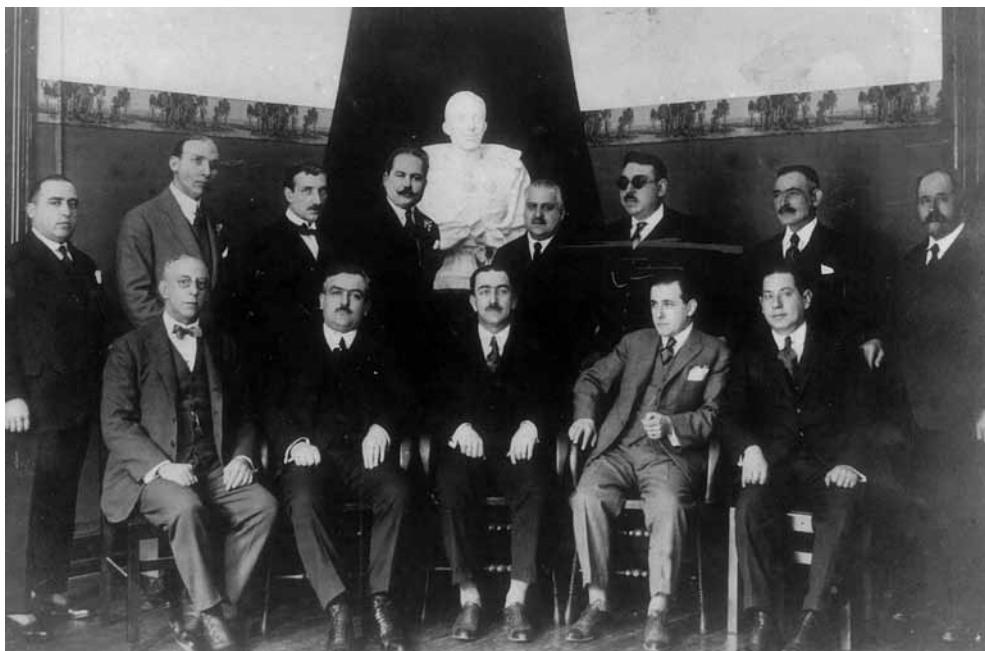

Comisión directiva del *Círculo Balear* de Santiago presidida por Bartolomé Fluxá Estrany.  
(Archivo Bartolomé Fluxá Moya).



Socios y familiares del *Centro Español* de Los Ángeles en torno a 1938 (Archivo Pedro Melis de la Vega).

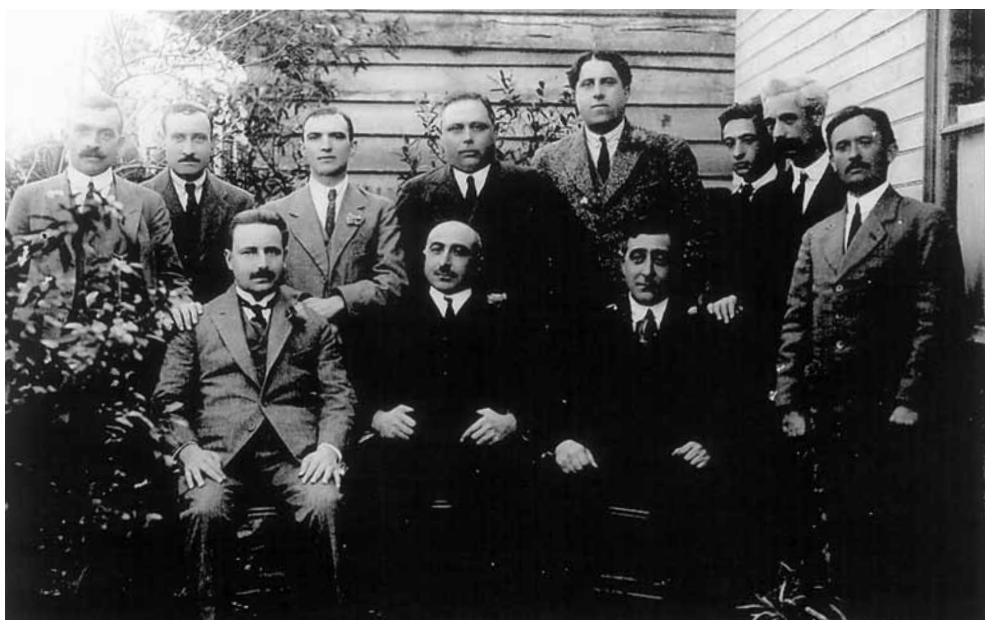

Grupo de fundadores del *Centro Español* de Los Ángeles, septiembre de 1915.  
(Archivo Pedro Melis de la Vega).



Partida de caza en la que aparecen un grupo de mallorquines residentes en Los Ángeles, 1915-20 (Archivo Pedro Melis de la Vega).

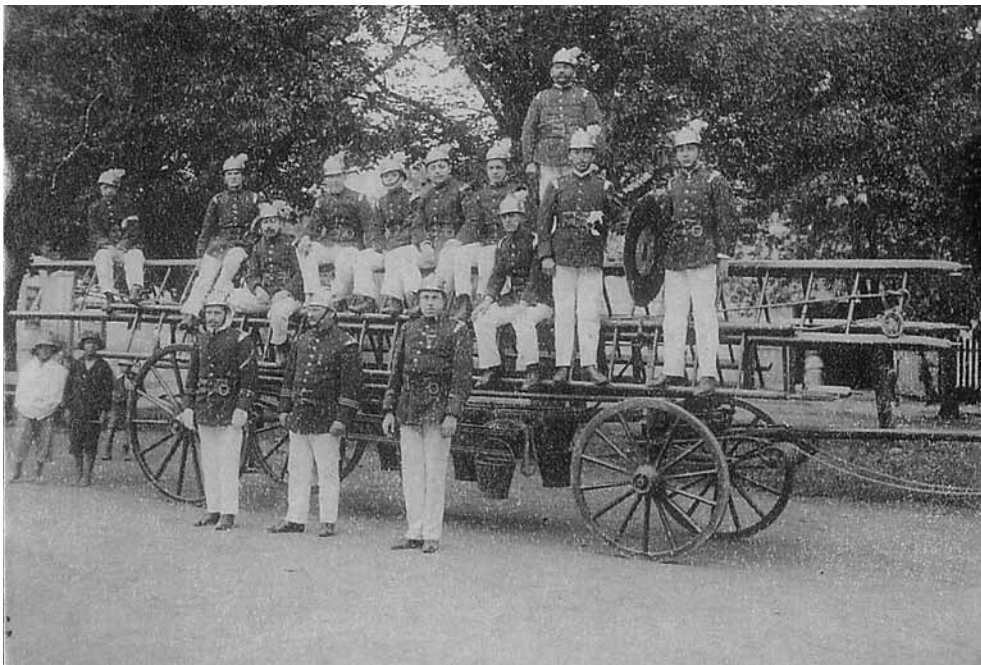

Cuerpo de bomberos de Los Ángeles en una fecha indeterminada (Archivo Pedro Melis de la Vega).



Lorenzo Reus Martí y su esposa Carmen Grimalt Rosselló junto a su familiares (Archivo Lorenzo Reus Muñoz).



LLEVAN UN TESORO...!

Rubies y oro líquidos; el oro del sol y la savia generosa de las vides, fundidos con la fragancia de los campos chilenos. Caldos rubios y rojos, los más estimados por su calidad. Para el burrito la carga es liviana; para el campesino es un orgullo ir a depositar ese tesoro en las grandes bodegas de **LORENZO REUS M.**

De ellas partirá en todas direcciones a satisfacer las exigencias de los hombres de buen gusto, que saben apreciar los vinos de gran calidad.

**Viñas SANTA CATALINA y ALGARROBAL**  
 Vicuña Mackenna 1188 - SANTIAGO DE CHILE

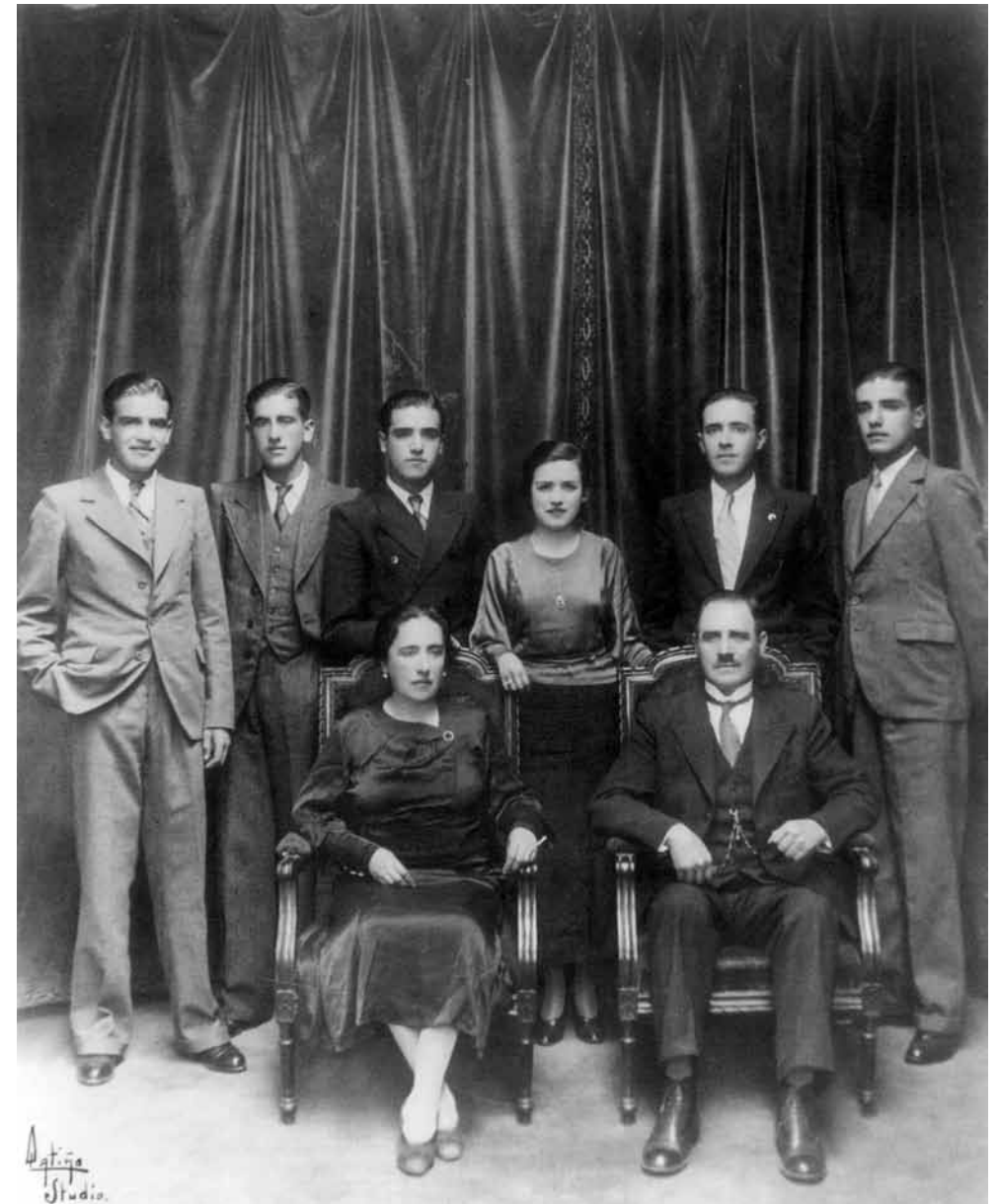

Publicidad de Viñas Santa Catalina y Algarrobal de Lorenzo Reus Martí (Archivo Lorenzo Reus Muñoz).

Antonio Morey Cursach junto a su esposa Antonia Lorca y sus seis hijos (Archivo Eliana Morey).



Juan Andreu Barceló y su esposa María Juliá Vicens. La Serena, 1907 (Archivo Carmen y Pilar Andreu Juliá).



Familia Andreu Juliá en la hacienda *El Milagro*. La Serena (Archivo Carmen y Pilar Andreu Juliá).



Familia Andreu Juliá en La Serena (Archivo Carmen y Pilar Andreu Juliá).



Francisco Truyol Perelló y su hijo Antonio Truyol Albertí (Archivo Antonio Truyol).



Pedro Picó Miró con el uniforme del cuerpo de bomberos de la 10ª *Compañía* de Santiago (Fotografía de Andrés Salinas).

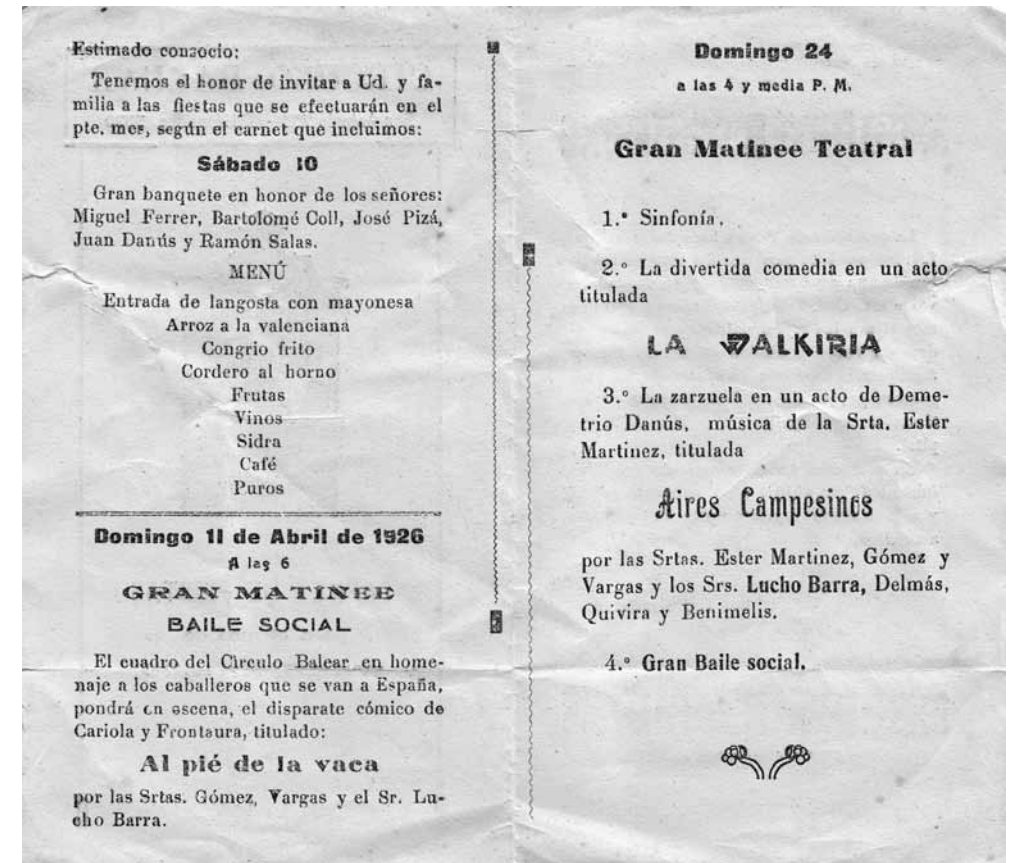

Actividades organizadas para sus asociados por el *Círculo Balear* de Santiago. Abril, 1926 (Archivo M. Graciela Ferrer).



Carnet de fiestas del *Círculo Balear* de Santiago para el mes de abril de 1926 (Archivo M. Graciela Ferrer).



Miembros de la comunidad balear de Santiago (Archivo Bartolomé Fluxá Moya).

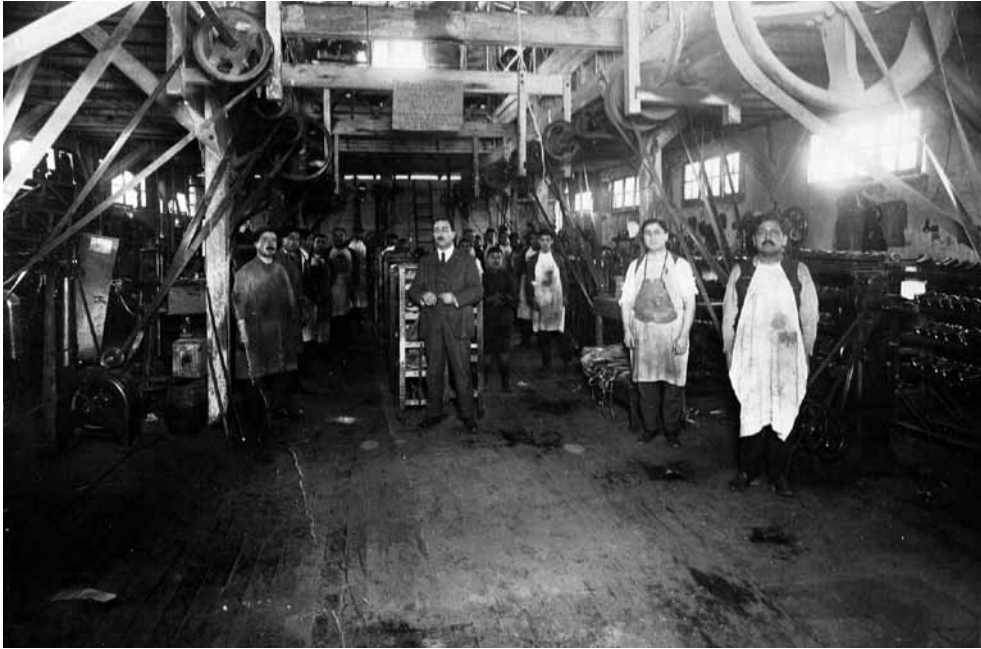

Bartolomé Fluxá Estrany y algunos operarios de su fábrica de zapatos (Archivo Bartolomé Fluxá Moya).



Bartolomé Matas Mir y su esposa Rosa Colom Camps (Archivo Bernardita Matas).

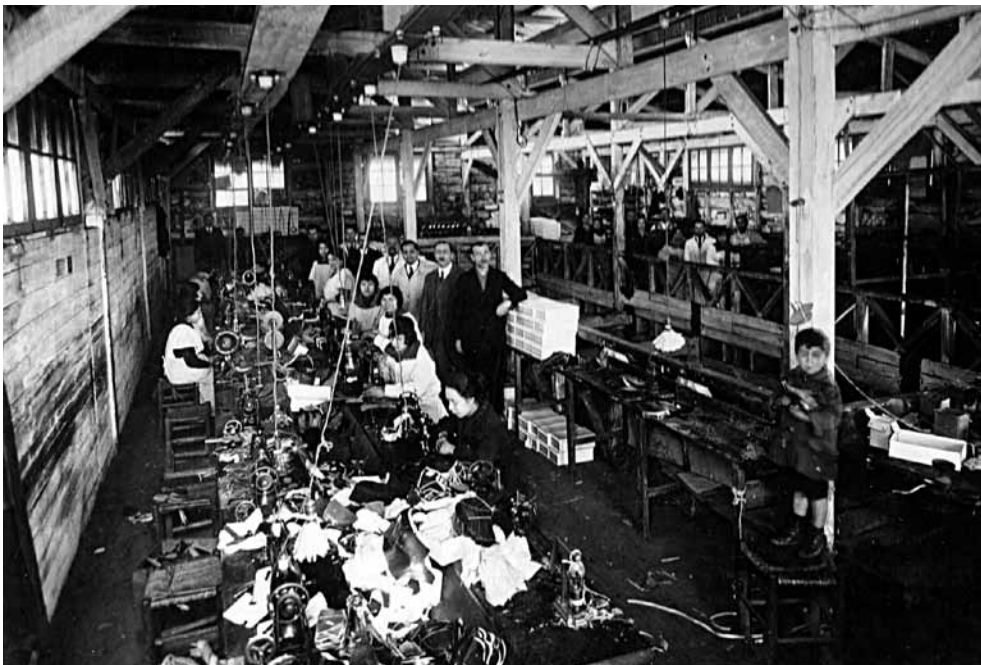

Sección de la fábrica de zapatos de Bartolomé Fluxá Estrany (Archivo Bartolomé Fluxá Moya).



Jaime Barceló Rigo con su esposa Josefa Pallas y sus seis hijos en una fotografía de 1955 (Archivo Eduardo Barceló Pallas).



### 3.5. ACTIVIDADES ECONÓMICAS DESARROLLADAS EN CHILE POR LOS INMIGRANTES BALEARES

#### 3.5.1. CONSIDERACIONES GENERALES

En las siguientes páginas haremos mención de las características primordiales que presentó la inmigración balear en Chile desde la óptica de las actividades económicas que desplegaron. Determinando además los principales sectores y ramas en las que alcanzaron una presencia e influencia relevantes. Asimismo, nos referiremos al aporte que efectuaron al desarrollo de la economía del país. Para este análisis se ha considerado el lapso que transcurre entre 1880 y 1950. Esta etapa presentó los mayores flujos de llegada de isleños a Chile y además a lo largo de ella alcanzaron el cénit las actividades económicas que emprendieron.

El análisis de esta temática requiere efectuar algunas consideraciones generales desde diversos puntos de vista.

Si observamos la inserción geográfica de los inmigrantes se puede afirmar que un porcentaje superior al 85% se radicaron en núcleos urbanos, particularmente en grandes ciudades como Santiago y Valparaíso, y por ende se dedicaron a actividades económicas propias de las urbes. La excepción en cuanto al hábitat de asentamiento la constituye el grupo que llegó al Norte Chico (Provincias de Atacama y Coquimbo) a comienzos del siglo XX, el que tuvo una génesis migratoria diferente a la de los otros baleares. Este grupo se arraigó inicialmente en pequeños núcleos rurales para pasar posteriormente a las ciudades regionales (Coquimbo, La Serena, etc.). Y producto de esta residencia es que dentro de ellos encontramos una alta proporción dedicada a actividades agrícolas propias de la zona, con especial éxito e incluso con alcance y relevancia nacional.

Otra característica evidente es la clara predisposición a trabajar por cuenta propia que demostraron los baleares. Esta fue una tendencia común en Chile de la mayoría de los inmigrantes europeos. En un alto número lo lograron ya que la estructura económica del país, carente a fines del siglo XIX de comercio especializado y necesitada de desarrollar sectores industriales inexistentes, permitió el acomodo relativamente fácil de aquellos inmigrantes con deseos de emprender. Al respecto, cabe considerar que la cifra de inmigrantes europeos llegados a Chile entre 1880 y 1930 fue exigua pues no superó las ochenta mil personas<sup>64</sup>. Si comparamos esta cantidad con el aluvión inmigratorio que recibieron Argentina, Brasil, Cuba y Uruguay<sup>65</sup>, concluiremos que en estos países disminuían notablemente las posibilidades para establecerse de manera autónoma al estar limitadas las oportunidades y ser muchos los demandantes. Exceptuando a unos pocos baleares que trajeron capitales para invertir en una tienda o en una fábrica de calzado, la mayoría se desempeñó en sus inicios como dependientes de comercio, con el objetivo de juntar el capital necesario y, luego de ingentes esfuerzos, finalmente establecerse de manera independiente. No todos lo conseguirían, debatiéndose algunos en medio de apuros y estrecheces económicas



Familia Capó Grimalt (Archivo Ximena Riera).

<sup>64</sup> ESTRADA, Baldomero (Editor) (1994): *Inmigración Española en Chile*. Serie Nuevo Mundo. Cinco Siglos, núm 8. Universidad de Chile. Santiago, pág. 16.

<sup>65</sup> SÁNCHEZ ALBORNOZ, Nicolás (Ed) (1988): op. cit., págs. 18-26.

durante largos años, incluso hasta el fin de sus días.

Aquellos que lograron instalarse por cuenta propia se aglutinaron en sectores determinados del comercio y de la industria. Ello resultó especialmente notorio en el caso de la fabricación y venta de calzado y en menor medida en las panaderías y pastelerías, en la agricultura y en las tiendas de alimentación. Este fenómeno fue consecuencia del funcionamiento de las cadenas migratorias, las que iban atrayendo a familiares que se integraban a los negocios de sus requirentes. Como unos y otros solían tener sus orígenes en la misma localidad balear, adicionalmente se producía una concentración de oriundos de ella en ciertas actividades. Es el caso de los nativos de Inca, incorporados en la fabricación y venta de calzado, y de los de Felanitx, dedicados a las actividades agrícolas en la zona de Coquimbo.

Queda de manifiesto también que los baleares se involucraron esencialmente en el sector terciario de la economía, prestando servicios como comerciantes, empleados, o ejerciendo oficios calificados. Desde este punto de vista la inmigración balear en Chile exhibió características generales similares a las que mostraron otros colectivos regionales españoles, de los que se diferenció por el tipo de especialización comercial que desarrollaron<sup>66</sup>. El Censo General de Población de 1895 presenta los datos de 4.914 españoles que ese año desplegaban actividades económicas en Chile. De ese total, un 52,84% estaban involucrados en el comercio, un 6% se dedicaban a la agricultura y el resto se distribuían en más de 60 ocupaciones diversas<sup>67</sup>. Por su parte, los datos de *profesiones, oficios y actividades* de 4.359 socios (262 de ellos eran de origen balear) de la *Sociedad Española de Socorros Mutuos y Beneficencia* de Santiago, inscritos entre 1889 y 1939, indican una clara concentración en actividades vinculadas al comercio (54%), al ejercicio de actividades artesanales y de servicios y en menor medida a la industria<sup>68</sup>. Asimismo, los datos de los libros de inscripción del Consulado de España en Valparaíso son igualmente claros al respecto. Los comerciantes, empleados y religiosos registrados suman 6.201 personas, que representaban el 72% de la población española activa de la región<sup>69</sup>.

Es de destacar la rápida movilidad vertical que alcanzaron la mayoría de los baleares dentro de la estructura social chilena, aupada por su favorable desempeño económico. Para lograrlo debieron salvar un largo camino marcado por intensas jornadas de trabajo y por escollos de todo tipo. Requirieron también de una cierta dosis de audacia unida a algo de fortuna y, desde luego, de aptitudes para enfrentar el mundo de los negocios. Su condición de individuos alfabetizados les permitió enfrentarse ventajosamente al medio chileno, cuya población el año 1895 presentaba una tasa de analfabetismo del 68%.<sup>70</sup>

Otro elemento digno de considerar es el relativo a la edad a la que llegaban a Chile los baleares. Se concentraban en el tramo entre los 18 y 30 años, una etapa de vida en la que estaban en la plenitud de sus capacidades en cuanto a su condición de *homo economicus*, lo que favoreció su inserción laboral y económica.

La mayoría debió aprender en el camino los rudimentos del comercio para desempeñarse como dependiente, comerciante o empresario, viéndose además obligados a especializarse en un sector determinado de la economía. Todo ello en una triple mudanza. No sólo cambiaron de país

de residencia, también pasaron de vivir en pequeñas localidades rurales a arraigarse en ciudades medianas o grandes y además debieron modificar radicalmente su dedicación laboral.

Aproximadamente un 21% del total de los baleares radicados en Chile fueron mujeres, según nuestros propios datos. Coincide este porcentaje cercanamente con los datos de baleares inscritos en el Consulado de España en Valparaíso entre 1909 y 1991, de los que un 19% son mujeres<sup>71</sup>. Es de destacar que sólo excepcionalmente es posible encontrar mujeres de origen balear involucradas en actividades remuneradas o diferentes a las del cuidado de su hogar y familia. Para el caso de la región de Valparaíso, de los 161 baleares que declaraban actividades económicas en su ficha de inscripción ante el Consulado, sólo un 5% eran mujeres<sup>72</sup>.

### 3.5.2. PRINCIPALES ACTIVIDADES ECONÓMICAS QUE CONCENTRARON LA PRESENCIA DE BALEARES EN CHILE

Para abordar este punto hemos recopilado información dispersa desde variadas fuentes, referida a las actividades económicas a las que se dedicaron en Chile los baleares. Obteniendo así datos de doscientos cincuenta de ellos que desarrollaron sus propios emprendimientos comerciales. Cabe precisar que esta cifra representa en torno a un 23% del total de los isleños emigrados a Chile<sup>73</sup>. Este porcentaje se incrementa algo más si del universo de baleares residentes dejamos fuera a las mujeres, las que sólo de manera excepcional tuvieron alguna dedicación laboral. Asimismo, como regla general, junto a estos propietarios trabajaban en sus tiendas o industrias, bajo relación de dependencia, otros compatriotas que ellos mismos habían llamado, pero que no han sido individualizados en esta recopilación.

Han quedado fuera de este listado aquellos emprendimientos, con independencia de su dimensión, que no tuvieron la suficiente visibilidad como para quedar registrados en álbumes comerciales, documentación u otros registros no oficiales que han perdurado hasta hoy. En estos casos tampoco han estado a nuestro alcance las fuentes orales, constituidas principalmente por los testimonios de los propios descendientes, que hubiesen suplido la ausencia de fuentes escritas.

En algunos casos nos hemos encontrado con personas que desarrollaron a lo largo de su vida diversas actividades económicas, por lo que hemos consignado sólo aquella de mayor relevancia. Cuando se ha tratado de actividades coetáneas (v.g.: comerciante y agricultor, comerciante y fabricante de calzado) se han registrado ambas en los apartados respectivos.

La fiabilidad de esta recopilación, con carácter de muestra, es verificable al observar que los resultados que nos entrega siguen un patrón similar al de los colectivos baleares asentados en otros países iberoamericanos<sup>74</sup>. Asimismo, es consistente con la visión que de este proceso tienen formada los propios descendientes chilenos de los inmigrantes baleares.

Los sectores económicos y ramas que aglutinaron cifras relevantes de baleares son los siguientes: Fábricas de calzado, Curtiembres y Tiendas de calzado; Agricultura y viñedos; Pana-

66 ESTRADA Baldomero (2005): *Urbanización e inmigración española en Chile a comienzos del siglo XX*, en Anuario Americanista Europeo, núm. 5, París, pág. 8.

67 Censo General de la República de Chile levantado el 28 de noviembre de 1895. Oficina Central de Estadística. Imprenta Universitaria, Santiago de Chile, 1900-1904.

68 Libro de Registro de Socios de la *Sociedad Española de Socorros Mutuos y Beneficencia* 1888-1939. Vol. I.

69 Libro de Registros del Consulado de España en Valparaíso 1909-1991.

70 CAMPOS HARRIET, Fernando (1960): *Desarrollo Educativo 1810-1960*. Editorial Andrés Bello. Santiago de Chile, pág. 34.

71 Libro de Registros del Consulado de España en Valparaíso 1909-1991.

72 Libro de Registros del Consulado de España en Valparaíso 1909-1991.

73 El total de españoles radicados en Chile entre 1883 y 1970 fue de aproximadamente 45.000 personas. Véase GARCÍA, Juan Antonio (1995): *La inmigración Española y Rtojana en Chile 1818-1970*. Revista de Estudios Históricos núm. 39. Instituto Chileno de Investigaciones Genealógicas. Santiago de Chile, pág. 257. De esta cifra el porcentaje de origen balear debió oscilar en torno a un 25%, unas mil cien personas. Véase ESTRADA, Baldomero (Editor) (1994): *Inmigración española en Chile*. Op. cit, pág. 125.

74 VIVES, Pedro A.; VEGA, Pepa; y OYAMBURU, Jesús (Coord) (1992): *Historia General de la Emigración Española a Iberoamérica*. VOL. II, Historia 16. Madrid, pág. 97.

derías y Pastelerías; Comercio y Almacenes de venta de alimentos y de *Frutos del país*; Hoteles y Restaurantes; Productores y Distribuidores de licores; Barracas de venta de maderas y Mueblerías; Sastrerías; Establecimientos industriales sin clasificar; y Establecimientos y actividades comerciales sin clasificar.

Fue la fabricación de calzado entre los años 1900 y 1940 el sector económico en el que mayor trascendencia lograron los baleares, alcanzando una influencia nacional. Hemos registrado 32 fábricas creadas por ellos en este período, las que eran gestionadas por aproximadamente 52 personas en calidad de dueños. A efectos comparativos podemos señalar que según el *Censo Industrial y Comercial de 1937* existían en todo Chile 156 fábricas de calzado<sup>75</sup>. De esta cifra, 68 correspondían a propietarios españoles, las que representaban un 43,58% del total<sup>76</sup>. Las cifras de producción anual de aquellas cuya propiedad era de baleares, se acercaba a un millón y medio de pares al año<sup>77</sup>. Si consideramos que la población de Chile, según el Censo de 1930, era de 4.287.445<sup>78</sup> habitantes, y que de ella un 50,6%<sup>79</sup> vivía en el ámbito rural y no necesariamente utilizaba calzado formal, podremos concluir que estas industrias dirigidas por baleares tuvieron una influencia significativa en la economía al masificar la producción de calzado a comienzos del siglo XX.

Estrechamente relacionado con la fabricación de calzado se encuentra el sector de tiendas de venta de calzado, cuya cifra en poder de baleares era de 39 en la década de 1930, considerando las de propietarios individuales y las que operaban como puntos de venta de las fábricas. El *Censo Industrial y Comercial de 1937* anotaba 164 tiendas de calzado de propiedad de españoles dentro de un total de 535 en el país<sup>80</sup>. Llama la atención que en general estaban situadas en las mejores calles comerciales del centro histórico de Santiago, ocurriendo lo mismo en las ciudades de las provincias.

En el sector agrícola se involucraron más de treinta y cinco mallorquines. Algunos de ellos como resultado de invertir sus excedentes, obtenidos en otras actividades económicas, en tierras cultivables. Sin embargo, la mayoría, en particular los que se radicaron en las regiones de Atacama y Coquimbo, comenzaron como trabajadores en actividades agrícolas, luego siguieron como arrendatarios de tierras y finalmente fueron propietarios de ellas. Varios de estos últimos llegaron a ser hacendados y propietarios de miles de hectáreas. Creando empresas que actualmente tienen vida próspera en manos de sus hijos y nietos, y que son líderes en los mercados de exportación de uva y de producción de pisco.

El negocio de las panaderías y pastelerías congregó a un número superior a los cuarenta baleares. Destacaron algunas panaderías de Santiago y de provincias por el gran tamaño que alcanzaron, abasteciendo a zonas extensas de las localidades en que se situaban. Tratándose de pastelerías hubo un grupo de ellas, especialmente las creadas por los hermanos Ramis Clar, que marcaron época en Santiago y Valparaíso por la calidad de sus productos y de sus salones de té.

Nuestro recuento recoge, bajo el epígrafe de *Comercio y Almacenes de venta de alimentos y de Frutos del país*, una treintena de establecimientos bastante heterogéneos. Según su tamaño los hubo pequeños y medianos, y excepcionalmente alguno mayor. Los encontramos

75 Censo Industrial y Comercial de 1937. Dirección General de Estadísticas, Santiago de Chile, 1939.

76 Censo Industrial y Comercial de 1937. Op. cit.

77 Cantidad obtenida al sumar las cifras de producción anual que algunas fábricas declaraban, con las estimadas conservadoramente por nosotros para aquellas otras sin información.

78 Censo de Población de 1930. Imprenta Universo, Santiago de Chile, 1931.

79 GÓNGORA, Mario (2006): *Ensayo histórico sobre la noción de Estado en Chile en los siglos XIX y XX*. Editorial Universitaria, novena edición. Santiago de Chile, pág. 277.

80 Censo Industrial y Comercial de 1937. Op. cit.

ubicados, unos en sectores periféricos, y otros en pleno centro comercial de la ciudad. Asimismo, los hubo que vendían alimentos al por menor y otros de carácter mayorista e importadores, actuando también como bodegas de *frutos del país*.

El resto de las clasificaciones efectuadas por actividades agrupan a cantidades menores de baleares. Dentro de ellas destacaron algunas empresas o comercios que por su tamaño o especialización destacaron claramente en su ámbito.

Cabe mencionar especialmente a la gran Tienda por Departamentos *Almacenes París*, propiedad de la familia Gálmez. En sus orígenes fue una fábrica de muebles y colchones establecida en 1901, la que con el paso de las décadas fue alcanzando grandes dimensiones. El año 2004 la familia se desprendió de su control contando para entonces con 21 grandes tiendas por departamentos en las principales ciudades de Chile. Fue, y es sin duda, un referente dentro del comercio chileno, guardando las escalas, similar a lo que ha significado *El Corte Inglés* en España durante décadas.

Resulta sorprendente que este pequeño grupo humano de origen balear llegase a desarrollar una influencia tan intensa en algunos sectores económicos, como observará el lector en las siguientes páginas. Su peso específico en la sociedad y la economía chilena, que también se vio proyectado en las actividades de sus descendientes, estuvo claramente sobredimensionado en relación a su ínfimo número dentro de la población local.

Si bien hasta aquí nos hemos referido a aquellos baleares que lograron triunfar económicamente, o cuando menos mejorar sus condiciones de existencia, desarrollando algún tipo de emprendimiento, también debemos referirnos a otros. A los que en el transcurso de una vida anónima desempeñaron oficios u ocuparon empleos de manera digna, eficaz y honorable. Quizás no supieron, no pudieron o no quisieron hacer otra cosa diferente por las circunstancias que enfrentaron en su trayectoria vital. No obstante, la mayoría de los inmigrantes baleares que se radicaron definitivamente, pudieron cumplir en gran medida sus anhelos iniciales. Lograron superar las expectativas económicas que hubiesen tenido en las Islas, formaron familias que se insertaron en las clases medias chilenas, les entregaron una mayor educación formal a sus hijos y ellos mismos se desarrollaron como individuos de forma más plena.

### Fábricas de calzado, Curtiembres y Tiendas de calzado.

#### Fábricas de calzado y Curtiembres

**Lorenzo, Amengual Figuerola** (Inca, 1895). Junto con establecer una tienda de venta de zapatos creo también una fábrica de calzado en 1909 con el nombre de *La Universal*, situada en la Avenida Alameda n° 2602 de Santiago.

**Sebastián Bassa** (Mallorca). Estableció en 1933 una curtiembre en la calle Gambetta esquina con Avenida Santa Rosa de Santiago, asociado al riojano Jesús Pérez de Ágreda Moreno.

**Francisco Bauzá y Planas** (Palma, 1868). Fundó el año 1896 la fábrica de calzado denominada *La Constancia*, ubicada en la Avenida Irarrázaval n° 707 de Santiago. Producía zapatos de gran calidad. El año 1916 obtuvo el 2° Premio en la Exposición de Industrias Nacionales. Para entonces manufacturaba cerca de 40.000 pares de zapatos anuales y había incorporado a la sociedad a su compatriota el Sr. Rodillo, también oriundo de Mallorca. En 1929 la razón social de esta fábrica era *Bauzá y Rodillo Ltda*. Décadas después pasó a denominarse *Manufacturas Pluma, de Rodillo y Cía. Ltda*.

**Jaime Cirer Gelabert** (Sencelles, 1869). Llegó a Chile en 1897 y en 1901 fundó una fábrica de zapatos para niños, asociado al gallego Andrés Porto. Estaba situada en la calle Rogelio Ugarte n° 1391 de Santiago. En 1920 trabajaban en esta fábrica 70 operarios que producían en torno a 60.000 pares de zapatos cada año.

**Francisco Ferrer Bauzá.** En 1929 era propietario de una fábrica de hormas para zapatos denominada *La República* situada en la calle Arturo Prat n° 1342 de Santiago.

**Antonio Ferrer Estrany** (Inca, 1883). Llegó a Chile en 1900 y estableció una fábrica de calzado el año 1905, la que estaba localizada en la Avenida Matta n° 638 de Santiago. En 1919 trabajaban más de trescientas personas en ella y producía cerca de 240.000 pares de zapatos al año. Era considerada una de las más grandes de Chile y tenía abiertos varios locales de venta al detalle en el centro comercial de Santiago. Antonio Ferrer viajó varias veces a U.S.A. con la finalidad de adquirir maquinaria en la *United Shoe Machinery Corporation*. En 1922 se asoció en la curtiembre *La Española* junto al navarro Rufino Maiza Urrestarazu. Para 1929 esta curtiembre, ubicada en la calle San Diego n° 1376, empleaba a más de cien personas. Casó con Margarita Ferrer Tortella (Inca, 1883) y tuvo tres hijos. Murió en 1953 y lo sucedió en la dirección de la fábrica su hijo Guillermo Ferrer Ferrer. Este fue un destacado dirigente deportivo que desempeñó los cargos de Presidente del *Club de Fútbol Colo-Colo*, el más popular de Chile, entre 1968 y 1969, y de Presidente de la *Asociación Nacional de Fútbol Profesional* en los períodos 1952-1954 y 1958-1959. Antonio Ferrer Estrany también compró tierras para desarrollar cultivos agrícolas y otro hijo, Antonio Ferrer Ferrer, se dedicó a ellas.

La prensa de Inca, localidad natal de Antonio Ferrer Estrany se hizo eco en sus páginas del éxito económico conseguido en Chile por su paisano, al que en 1917 dedicó las siguientes líneas: *“Dever nostre es ja ocupar-nos d'aquest compatriota nostre, que si un dia es separà de nostres, emigrant a terres llunyanes per crear-se una posició, ho va fer duguent-se allà quelcom del nostre carácter industrial i afanyos que tant nos honra en el món comercial, i amb el qual ha arribat a aixecar en la ciutat xilena una de les fabriques nacionals més importants d'aquella capital”*<sup>81</sup>.

**Guillermo Ferrer** (Inca). Para 1920 tenía una fábrica de zapatos en la calle Arturo Prat de Santiago.

**Miguel Ferrer Pascual** (Inca, 1880). Llegó a Chile en 1910 acompañado de su familia, compuesta por su esposa Magdalena Salvá Llabrés, sus hijos Gabriel y Margarita, y sus hermanos; Francisco, Gabriel, Juan y Pablo Ferrer Pascual. Se iniciaron en Santiago estableciendo varios almacenes de venta de zapatos bajo los nombres de: *La Palma*, *The California Shoe*, *Las Baleares* y la *Casa Ferrer*. En 1923 Miguel Ferrer Pascual compró una fábrica de hormas y tacos para la fabricación de zapatos. Poco después estableció una curtiembre y una lavandería de lanas, y finalmente se asoció en la industria *Maderas Alonso Ltda.* Falleció en 1946. Su hijo Bartolomé (Santiago, 1916), continuó con la fábrica de hormas y tacos que tenía sus oficinas en la Avenida Santa Rosa n° 4350 de Santiago.

**Gabriel Ferrer Salvá** (Inca, 1906). Se inició con su padre en la fábrica de hormas y tacos de éste. Más tarde estableció una fábrica de zapatos en sociedad con Juan Fluxá Ramis (Inca) bajo la denominación de *Fluxá y Cía.* En 1940 era propietario de la curtiembre y lavadero de lanas formada por su padre, Miguel Ferrer Pascual. Casó con Antonia Ordinas (hija del mallorquín Guillermo Ordinas Peña) y tuvo dos hijos: Guillermo y Miguel. Vivía en Vicuña Mackenna n° 912 en el año 1935.

En 1930 tenía existencia la fábrica de zapatos de *Ferrer Hnos. Ltda.*, ubicada en la calle Cuevas n° 730 de Santiago. No hemos podido identificar inequívocamente a sus propietarios mallorquines.

**Bartolomé Fluxá Estrany** nacido en Palma en 1881, aunque su padre era originario de Inca. Llegó a Chile en 1898 entrando por el puerto de Valparaíso. Comenzó como empleado de comercio en Santiago. En 1919 estableció una fábrica de zapatos que con el tiempo se convirtió en una de las más rentables y prestigiadas del país gracias a sus marcas de zapatos para caballero, *Eureka* y *Helios*, y a las de señora, *Hermes* y *Eva*. También participó en el negocio, como socio y técnico principal, su hermano **Lorenzo** (Palma, 1875), que se asentó en Chile en 1899 junto a su esposa mallorquina **Ángela Beller**. Más tarde se incorporó a la empresa un primo, **Lorenzo Fluxá Llabrés** (Inca, 1884), también casado con una mallorquina, **Rosa Rotger**. Tenían locales de venta en dos de las principales calles comerciales de Santiago, Ahumada y Avenida Alameda. La fábrica estaba en sus inicios en la calle Dávila n° 945 de Santiago.

Durante su juventud, Bartolomé Fluxá se incorporó como bombero voluntario en la Bomba España de Santiago y en 1906 su Compañía fue militarizada a raíz de unos graves incidentes que se registraron en Santiago. Comprometido con el colectivo isleño fue el primer presidente del *Círculo Balear de Santiago*.

**Juan Fluxá Ramis** (Inca, 1885). En 1914 estableció una fábrica de zapatos en la calle Bascuñán n° 55 de Santiago. Más tarde asoció a algunos parientes y en 1935 la fábrica fue trasladada a la calle Santa Elena n° 1487 de Santiago. Los hermanos Guillermo (Inca) y Jorge Fluxá Mut (Inca, 1908) se integraron jóvenes aún a esta fábrica y años después se incorporaron como socios y propietarios continuadores de la fábrica anterior. Guillermo llegó a ser Presidente de *Establecimientos Fluxá S.A.C.* y Jorge, Vicepresidente de *Calzados Fluxá Hnos. S.A.C. e I.*, llevándola a un alto nivel con seis locales de venta directa al público en Chile y exportando zapatos a U.S.A. Operaban bajo la razón social *Manufacturas del Cuero S.A.* en las décadas de 1960 y 1970, y bajo la acreditada marca *Calzados Joya*. Los hijos de ambos se involucraron también en la fábrica, destacando especialmente Francisco Fluxá Guinart. Este fue en 1970 Presidente del *Club de Fútbol Unión Española* y posteriormente (1973-1974) Presidente de la *Asociación Central de Fútbol* de Chile. Entre 1975 y 1977 fue accionista controlador del *Banco Osorno y la Unión*.

**Juan Font Molinas** (Inca, 1882). Estableció una fábrica de zapatos para niños, situada en 1929 en la calle Carmen n° 853 de Santiago.

**Bartolomé García Estela** (Inca, 1885). Estableció una fábrica de calzado en la Avenida General Bustamante n° 546 de Santiago. En 1929 producía 90.000 pares de zapatos para niños.

**Bernardo Guinart Caldentey** (Manacor, 1893) se asoció con **Miguel Ferrer Veny** (Manacor) para crear una fábrica de zapatos que tuvo efímera duración.

<sup>81</sup> *La Veu d'Inca*, núm. 114. 1917.

**Juan Guinart Llull** (Mallorca). Tuvo una fábrica de zapatos de mujer en Santiago. No tenemos otras referencias de ella.

**José Mas Rubí** (Palma, 1888). Llegó a Chile en 1908. Creó una fábrica de ojales, cortes de calzado y suelas en la Avenida Matta n° 956, transformándose en un gran proveedor de materiales para fábricas de zapatos.

**Antonio Melis Ferrer** (Inca, 1875) y **Lorenzo Marqués Ramis** (Inca, 1882). Dirigían una importante fábrica de calzado en 1916 que tenía dos locales de venta al detalle en la Avenida Alameda de Santiago. Pocos años después crearon en Inca la empresa fabricante de zapatos *Melis, Marqués y Compañía* formada por Antonio y Gabriel Melis y por Lorenzo Marqués. Este último también constituye para los habitantes de Inca un ejemplo de los emigrantes que han conseguido *fer les Amériques* y que junto con otros miembros del colectivo inquer residentes en Chile quiere ser agradecido con la sociedad que les había visto partir. En el mes de julio de 1917 en la sección *Inca* del diario *La Almudaina* de Palma podía leerse lo siguiente:

*“De regreso para Santiago de Chile se ha despedido de nosotros el importante industrial y comerciante don Lorenzo Marqués, hijo de esta ciudad que al llegar a ésta llevó la misión de sus compañeros inquenses de investigar la posibilidad de regalar en común un edificio para Colegio de esta población.*

*El señor Marqués nos ha manifestado que se lleva planos y presupuestos para la realización del proyecto, los cuales tendrá el gusto de exponer a sus compañeros allí residentes para resolver todos en consecuencia.*

*Al despedirse de nosotros el señor Marqués, nos ha asegurado que su ausencia será breve, y lo hemos visto tan animado como el primer día en llevar a cabo el magno y filantrópico proyecto que acaricia en unión de sus compañeros residentes en aquella República.*

*Al desearte un viaje feliz y pronto retorno, hacemos votos, para que continúen prosperando sus intereses en aquellas lejanas tierras, lo mismo que los de sus amigos que dan muestras en sus generosas intenciones de no olvidar su patria chica<sup>82</sup>”.*

**Gabriel Moll Sancho** (Capdepera). Estableció en La Serena una fábrica y venta de zapatos el 31 de agosto de 1917 con el nombre de *El Águila*. Era también importador de géneros desde España, que el mismo vendía al por menor.

**Jacinto Nicolau** (Felanitx). Llegó a Chile en 1904 y creó una gran fábrica de calzado en Coquimbo el año 1906. Dicha fábrica para 1922 empleaba a más de 30 personas y se encontraba ubicada en la calle Aldunate n° 1335. También tenía un local de ventas bajo el nombre de *La Mallorquina*. Asimismo, era propietario del Teatro Politeama de Coquimbo, ubicado en las calles Aldunate y Aníbal Pinto.

**Guillermo Ordinas Peña** (Palma, 1886). Fue propietario de dos tiendas de venta de calzado y asimismo socio de la empresa fabricante de calzado *Legarreta y Ordinas y Cía. Ltda.*

<sup>82</sup> *La Almudaina*, 5 julio 1917.

**Antonio Orfi Ferrer** (Felanitx, 1882). En 1923 creó una fábrica de zapatos para niños ubicada en la calle San Francisco n° 1181 de Santiago. Bajo la marca *El Mejor* producía en 1930 una cifra de 55.000 pares de zapatos anuales, que distribuía por todo Chile.

**Jaime Palou Bestard** (Palma, 1860). Llegó a Chile el año 1907 y adquirió en 1918 el establecimiento de fabricación a medida y venta de zapatos *La Barcelona*, situado en la céntrica calle de Santo Domingo n° 949 en la ciudad de Santiago.

**José, Pedro y Juan Picó Miro** nacieron en Muro. Llegaron a Chile en 1894 junto con sus padres **Agustín Picó Cortés** (Muro, 1850) y **Francisca Miró** (Santa Margarita, 1855) y sus hermanas **Isabel y Francisca**. El grupo familiar se instaló en Valparaíso iniciando sus actividades comerciales el padre junto a sus hijos. Agustín Picó Cortés murió en 1903 en Valparaíso y su hijo José asumió el liderazgo comercial de la familia. Se trasladaron posteriormente a Santiago. En un lapso de pocos años eran propietarios de un gran Almacén de venta de alimentos al por mayor y de importación mayorista de productos españoles (licores, sidras, aceites, etc.) en la calle Puente n° 651. En 1906 fundaron una fábrica de zapatos para niños en la calle Arturo Prat n° 1363 que alcanzaría gran prestigio y poco después crearon una fábrica de fósforos bajo la marca *Sol*.

En 1924 José Picó Miró asoció a sus hijos Agustín, Germán y Pedro Picó Cañas en sus actividades empresariales. En 1927 eran representantes en Chile de la fábrica de coches *Citröen*. José Picó Miró llegó a ser en esos años Presidente del *Banco Español-Chile* y Presidente del *Círculo Español* entre 1930 y 1936 (su hermano Pedro lo había sido en 1918). En atención a sus cualidades y merecimientos José Picó Miró fue condecorado por el gobierno chileno con la Orden al Mérito Bernardo O'Higgins en el grado de Comendador. Asimismo, el gobierno español lo condecoró con la Encomienda de la Orden al Mérito Civil. Su hijo Germán Picó Cañas (Santiago, 1905), abogado y político, fue Ministro de Hacienda el año 1947 y posteriormente los años 1951-1952. La familia Pico-Cañas, liderada por Germán Picó Cañas, fundó el 7 de julio de 1950 el *Diario La Tercera*, el segundo más importante de Chile hasta hoy. Estuvo en su poder durante más de cuatro décadas.

**Bartolomé Ramis Llompart** (Inca, 1883). Se radicó en Chile el año 1913 y seis años después creó una fábrica de calzado única en su tipo en el país, la que estaba situada en la Avenida Vicuña Mackenna n° 1086 de Santiago. Los zapatos salidos de esta fábrica llevaban planta de goma, lo que era recomendado tanto por la comodidad de su flexibilidad como para evitar la humedad del invierno. Tuvo gran éxito con este desarrollo tecnológico que fue pionero en la industria manufacturera chilena.

**Melchor Riera Caldentey** (Sant Llorenç, 1885). Tenía un almacén de venta de zapatos en pleno centro de Santiago, calle Estado n° 11. También creó una fábrica de colchones y una curtiembre fundada en 1907. Trabajaban en sus empresas un total de 130 empleados contando con uno de los capitales más importantes dentro de la colectividad española.

*Riera y Cía. Ltda.* Esta sociedad de mallorquines gestionaba en 1929 una fábrica de zapatos en la Avenida Alameda n° 2602.

**Sebastián Rodillo Expósito** (Sencelles, 1871). Desde pequeño residió en Felanitx, en donde trabajó de zapatero. Se casó con **Francisca Ana Barceló Andreu** de Felanitx en 1904 (tras enviudar de Antonia Monserrat Sabater, con la que había tenido tres hijos).

Emigró a Chile en 1906 y reclamó a su esposa e hijos en 1909 (tres del anterior matrimonio): **Bartolomé, Catalina y María Rodillo Monserrat** y uno del actual, **Nadal Rodillo Barceló**. En Chile nacieron cinco hijos más: Sebastián, Francisca, Juan, Pedro y Luis.

Se estableció en La Serena gracias a su amigo José Obrador Garau, que poseía una zapatería en la citada localidad y en Ovalle. En La Serena creó en 1909 una fábrica de calzado que confeccionaba zapatos para los mineros del salitre, el llamado *zapato de seguridad*. La buena acogida de este producto impulsó la fábrica que hacia 1922 producía más de 20.000 pares de zapatos anuales con una plantilla de 35 operarios. Sebastián Rodillo era una persona muy educada y un gran bibliófilo que se contaba entre las amistades personales de Gabriela Mistral.

A su muerte, acaecida en 1931, sus cinco hijos nacidos en Chile continuaron con la fabricación de calzado. Desmontaron por piezas la fábrica de La Serena y por ferrocarril la trajeron hasta Santiago en donde volvieron a construirla, con la misma nómina de operarios que trabajaban en la antigua ubicación. Asociados con José Legarreta Ugarte crearon una curtiembre y una fábrica de materiales de goma bajo el nombre de *Calzados Royle*. Esta marca llegó a tener gran prestigio durante décadas y sus puntos de venta se extendieron a través de todo el país.

**Mateo Roselló Humbert** (Sant Llorenç). Se asentó en Chile el año 1889. En 1906 fundó en la ciudad de San Fernando una curtiembre especializada en suelas y *Box-Calf*, y una fábrica de calzado bajo la razón social de *M. Roselló Hermanos y Cía.* junto a sus hermanos Juan, Bernardo y Luis. Esta fábrica distribuía sus productos en todas las provincias de Chile. En 1919 producía más de 60.000 pares de zapatos cada año. En San Fernando tenían un Almacén de venta de zapatos en la Avenida Manuel Rodríguez nº 942.

**Bartolomé Stela Taberner** (Llucmajor, 1895). Llegó a Chile el año 1913 y en 1919 se radicó en la ciudad de Punta Arenas. En 1927 era propietario en dicha ciudad de una tienda de venta de calzado y de una fábrica de zapatos con el nombre de *La Isleña*, situadas en la calle Borjes nº 776.

**Miguel Stela Taberner** (Llucmajor). Se radicó en Chile el año 1912. En la ciudad de Osorno se dedicó a la venta de zapatos y a su fabricación en 1925.

*Sureda y Cía. Ltda.* fue fundada en 1911 en Santiago. En 1919 empleaba a 70 trabajadores y producía más de 70.000 pares de zapatos anuales. En 1927 la producción se había incrementado a 150.000 pares de zapatos. Ese año sus propietarios eran **Andrés Sureda Cirer** (Sencelles, 1871), quien había llegado a Chile en 1890, asociado con Jaime Fabregat y Juan Lladser. La fábrica inicialmente estaba en la Avenida Matta nº 621 y posteriormente ocupaba un edificio adecuado a sus necesidades que se encontraba en la calle Lira nº 965.

**Onofre Terrasa Durán** (Palma). El año 1916 creó en la calle Víctor Manuel nº 1162 de Santiago una fábrica de calzado que producía zapatos bajo la marca *Escorpin*. En 1927 empleaba a 120 personas y producía más de 20.000 pares de zapatos anuales. Ese año el edificio que albergaba la fábrica estaba en la calle San Francisco nº 285.

La fábrica de zapatos *Terrasa y Cía. Ltda.* se encontraba en la calle Maestranza (actual Avenida Portugal) de Santiago el año 1929. No hemos podido identificar con precisión a su propietario mallorquín. Pudiese tratarse de Onofre Terrasa Durán o de su hermano Bartolomé.

**Francisco Timoner Estelrich** (Manacor, 1884) y **Pablo Capellá Vallés** (Inca, 1888) crearon durante la segunda década del siglo XX una gran fábrica de zapatos en la calle San Francisco de la ciudad de Santiago. Pocos años después daban empleo a más de 70 operarios.

**Miguel Truyol Ferrer** (Inca, 1875). Se radicó en Chile el año 1911. En 1914 ya había establecido una fábrica de calzado en la Avenida Matta nº 549 de Santiago, especializada en zapatos finos para mujeres. El año 1919 trabajaban en esta empresa más de 100 operarios que producían cerca de 50.000 pares anuales. En 1920 era accionista y Director de la Compañía de Seguros *La Catalana*.

### Tiendas de venta de calzado

**José Aguiló M.** era propietario en la década de 1920 de la *Casa Aguiló* que vendía calzado de gran calidad en la céntrica Avenida Alameda nº 1017 de Santiago.

**Juan Amengual Figuerola** (Inca, 1901). En la década de 1930 era dueño de la *Zapatería La Principal* en la Avenida Alameda nº 2805 de Santiago.

**Lorenzo Amengual Figuerola** (Inca, 1895). Creó la tienda de venta de zapatos y fábrica *La Universal*, situada en la Avenida Alameda nº 2602 de Santiago.

**Juan Ballester** (Sant Llorenç). Para el año 1920 había establecido dos tiendas, asociado a Antonio Ferrer Estrany, la *Casa Real y Ballester y Cía. Ltda.*, en la zona más comercial del centro de Santiago (calle Estado esquina con Agustinas) vendiendo zapatos finos.

**Lorenzo Coll Socías** (Inca, 1873). Era dueño en la década de 1920 de la *Zapatería Las Américas*, situada en calle Independencia nº 972 de Santiago.

**Francisco Ferrer Pascual** (Inca). Viajó a Chile en 1910 junto a sus hermanos. En 1930 era propietario de un comercio de venta de zapatos en la Avenida Alameda nº 2612 de Santiago.

**Antonio Figuerola Mulet** (Inca, 1884). En 1927 era propietario de una tienda de venta de zapatos en la céntrica calle Estado nº 22, junto a un socio mallorquín de apellido Serra que no hemos podido identificar.

**Arturo Fuster Pons** (Palma, 1891). Era propietario en 1929 de una tienda de venta de zapatos en la calle República nº 11 de Santiago.

*Gomila y Cía. Ltda.* era la razón social de una tienda de venta de zapatos que en 1919 ofrecía sus productos en la ciudad de Illapel. No hemos podido identificar con precisión a su propietario.

**Bernardo Guinart Caldentey** (Manacor, 1893). Tuvo en la década de 1920 y siguientes, una tienda de venta de zapatos en la céntrica Avenida Bulnes de Santiago. Fue durante largos años Director de la *Sociedad Española de Socorros Mutuos y Beneficencia* de Santiago.

**Bernardo Martínez Llabrés** (Llucmajor) y su cuñado **José Llambías Roca** (Llucmajor, 1891) llegaron a Chile en la década de 1910, fundando la sociedad *Calzados Nieva* dedicada a la venta de zapatos. Cuando se separaron, Llambías abrió un Almacén de venta de zapatos con el nombre de *Las Baleares*.

**Antonio Mestre** (Mallorca) tenía establecido un Almacén de venta de zapatos en la ciudad de La Serena el año 1919.

**Antonio Nadal Maimó** (Felanitx). Recién llegado a Chile en 1908 comenzó a trabajar en la fábrica de zapatos de Jacinto Nicolau como empleado hasta 1918. Ese año se estableció por cuenta propia con un Almacén de venta de zapatos en La Serena, calle Balmaceda n° 208.

**José Obrador Garau** (Felanitx). Se estableció en Coquimbo antes de 1910 con un importante y exitoso establecimiento comercial de venta de zapatos en la calle Aldunate n° 283, centro comercial de la ciudad. Tenía también otro en Ovalle. Con el llegaron a aprender el oficio comercial, y recibieron su ayuda, varios compatriotas provenientes de Felanitx, como Sebastián Rodillo Expósito, Juan Obrador Serra y Jaime Barceló Rigo. Mas adelante desarrolló emprendimientos agrícolas.

**Guillermo Ordinas Peña** (Palma, 1886). Llegó a Chile en 1911 y comenzó como vendedor en la tienda *Las Baleares* (fundada en 1895 por el mallorquín Bartolomé Ramis). En 1923 compró dicha tienda situada en Alameda n° 2497. También era propietario de otro comercio de venta de zapatos llamado *El Nuevo Mundo*, cercano al anterior, en la Avenida Alameda n° 2485, ambos en el populoso sector de la Estación Central de Santiago. Asimismo, fue socio de la empresa de calzados *Legarreta y Ordinas Ltda.*

**Arturo Pons Planas** (Inca, 1883). En 1929 era propietario de una tienda y zapatería ubicada en la céntrica calle Estado n° 201 de Santiago.

**Bartolomé Ramis**. Estableció el año 1895 un comercio de venta de zapatos con el nombre de *Las Baleares* en la Avenida Alameda n° 2497. El año 1923 lo traspasó a Guillermo Ordinas.

**Francisco Reus M.** Fue propietario de la tienda de venta de zapatos *La Sin Rival*, en calle San Pablo n° 2402, en los inicios del siglo XX.

**Matías Ripoll Martí** (Palma, 1881). En 1930 era propietario de una céntrica tienda de venta de zapatos en la calle San Antonio n° 360 de Santiago.

**Melchor Socías Masip** (Inca, 1890). Comenzó trabajando junto a su hermano Simón en la Avda. Alameda n° 2770. Hacia 1920 era propietario de una tienda de venta de zapatos situada en Avenida Alameda n° 707, una privilegiada ubicación en el centro de Santiago.

**Simón Socías Masip** (Inca, 1883). Fue propietario durante la segunda década del siglo XX de un comercio de venta de zapatos, situado en Avenida Alameda n° 2659 de Santiago.

**Bartolomé Stela Taberner** (Llucmajor, 1895). Llegó a Chile el año 1913 y en 1919 se radicó en la ciudad de Punta Arenas. En 1927 era propietario en dicha ciudad de una tienda de venta de zapatos y de una fábrica de zapatos con el nombre de *La Isleña*, situada en calle Bories n° 776.

**Sebastián Taberner Danús** (Llucmajor, 1880). Llegó a Chile en 1905. En 1911 fundó en la ciudad de Osorno el comercio de venta de zapatos denominado *Botería Europea*, en sociedad con Miguel Stela Taberner, también oriundo de Llucmajor. Fue socio fundador de la *Sociedad Española de Socorros Mutuos* de la ciudad de Osorno.

En 1920 existía en la calle Ahumada n° 250, la principal arteria comercial de la ciudad de Santiago, una lujosa tienda de venta de zapatos finos con el nombre de *Casa Estrany* que era un punto de venta de la fábrica situada en Avenida Matta n° 628 propiedad de *Ferrer y Cía. Ltda.*

## Agricultura y viñedos

**José Aguiló y Aguiló** (Manacor, 1881). Radicado en Chile desde 1904, poseía en 1929 una gran hacienda situada en Río Bueno en la que trabajaban 50 personas dedicadas principalmente a la producción forestal.

**Onofre Aguiló Picó** (Mallorca, 1885). Poseía dos almacenes de comestibles en la ciudad de Santiago. Asimismo, era dueño de una *chacra* en la localidad de Peñaflor dedicada al cultivo y comercialización de hortalizas.

**Juan y Andrés Andreu Barceló** (Felanitx) llegaron a Chile alrededor de 1904. Primeramente se dedicaron al comercio en Combarbalá y luego se enfocaron hacia la agricultura y especialmente a la cría de animales. En esa localidad adquirieron dos fundos, Juan compró *El Ramadilla* y Andrés *El Parral* y al cabo de unos años compraron en La Serena la hacienda *El Milagro*. Ambos se casaron por poderes con dos hermanas naturales de Felanitx, **María y Francisca Juliá Vicens**, quienes viajaron a Chile con un hermano de ambas, **Andrés Juliá Vicens**. Este se estableció en Coquimbo en donde abrió un cine. Juan Andreu y su esposa se trasladaron a La Serena mientras que Andrés permaneció en Combarbalá.

La familia **Artigues Prohens** llegó a Chile en 1902 llamada por el Padre Gabriel Artigues Gomila (Felanitx) quien desempeñaba el cargo de cura párroco de Combarbalá. Este trajo a su hermano Juan Artigues Gomila (Felanitx) casado con Margarita Prohens Juan (Felanitx) junto a sus hijos Nicolás Artigues Prohens (Felanitx, 1899) y Rafael Artigues Prohens (Felanitx, 1901). En Chile nacieron Juan (Combarbalá, 1907), Margarita y Teresa.

Este grupo familiar se dedicó a actividades agrícolas y comerciales en la zona norte. Nicolás Artigues Prohens, casado con Águeda Jiliberto y luego con Adriana Magna, trabajó los fundos *San Pedro* y *Chañaral Bajo* en Ovalle, la Estancia *Nave* en Argentina (país en el que vivió varios años), el fundo *Jotabeche* en Copiapó y también otros en las localidades de Parral y Linares. En la ciudad de Concepción fue Representante de la *General Motors*. Rafael Artigues Prohens, casado con Apolonia Caldenty Prohens (Inca, 1907), fue también agricultor en el norte. En 1934 era socio en el fundo *Jotabeche*. En 1948 era propietario de una estancia en el Departamento de San Justo, Argentina, donde residió varios años junto a su familia, la que en 1971 tenía 600 hectáreas de bosque plantado. Juan Artigues Prohens efectuó sus estudios en el Seminario de La Serena y posteriormente los continuó en España en Comercio. Casó con Adriana Gálmez. Inició sus actividades comerciales en Copiapó como socio de *Artigues y Cía. Ltda.* y posteriormente en Ovalle con la sociedad *Juan Artigues y Cía. Ltda.*

**Lorenzo Bauzá Juan** (Felanitx, 1888). Llegó a la zona de Combarbalá en 1906. Comenzó como empleado y luego se dedicó a la transacción de productos agrícolas en Ovalle. Allí estableció un próspero negocio en el rubro de frutos secos y la producción artesanal de licores. Más tarde adquirió la Hacienda *Los Molles*, desarrollando trabajos agrícolas en gran escala. Comenzó a elaborar un licor típico de la zona denominado *Pisco*, bajo la marca *Bauzá*, que hasta hoy día siguen produciendo sus descendientes con gran aceptación en el mercado chileno e internacional. En el año 1957 su hijo, Lorenzo Bauzá Álvarez, desarrolló las primeras plantaciones de uva de mesa en treinta hectáreas de su propiedad situadas en la zona de Combarbalá. Actualmente la empresa familiar formada por Lorenzo Bauzá Álvarez y sus cinco hijos posee más de mil hectáreas distribuidas en siete grandes propiedades agrícolas. La uva de mesa ocupa más de seiscientos hectáreas y es el principal cultivo que desarrollan destinado a la exportación.

En 2010 *Pisco Bauzá* es la empresa productora de pisco más antigua de Chile y ha cele-

brado 85 años de existencia. Durante los dos últimos años consecutivamente ha sido elegido el Mejor Pisco del Mundo según el Ranking de la Asociación Mundial de Periodistas y Escritores de Vinos y Licores, a eso se suman sus más de 40 medallas en concursos internacionales entre 2008 y 2010.

**Antonio Bou Suñer** (Felanitx, 1892). Estaba dedicado a la agricultura en la zona de Vallear en 1930.

**Francisco Bou Suñer** (Felanitx). Llegó a Chile hacia 1904 y se dedicó a la agricultura en la zona de Rapel, provincia de Coquimbo.

**Esteban Carmine** (Mallorca). Residía en Temuco para 1918 dedicándose a la apicultura y a la agricultura.

**Miguel Castell** (Mallorca). Se dedicó a la agricultura en la zona de Sotaquí, Ovalle. Desde 1903 fue socio de Gabriel Coll Dalmau en un criadero de animales vacunos retirándose de esta sociedad en 1915 para continuar con sus propias actividades agrícolas.

**Gabriel Coll Dalmau** (Sineu, 1878) trabajó inicialmente en Combarbalá y luego en Coquimbo en donde adquirió el fundo *San Ramón* en 1903, iniciando sus actividades empresariales. En 1909 casó con Isabel Juliá Gomila (cuyo padre Miguel Juliá se había establecido como cultivador de viñedos en Ovalle y San Félix de Atacama). El matrimonio Coll-Juliá fijó su residencia en Coquimbo, pero explotaba seis fundos en propiedad, entre ellos los denominados: Mirador, Santa Inés, Huachalalume, y Santa Isabel. Eran más de 1.000 cuerdas dedicadas a la agricultura (cultivando entre otros productos el *pepino-fruta*) y a la industria lechera. Sus hijos fueron: Alfonso, Fernando, Gabriel y Anita. Mención especial para un nieto suyo, el académico, ex diputado y ex sacerdote dominico Hugo Zepeda Coll. Gabriel Coll, reclamó a Chile a su hermano, Gaspar Coll Dalmau, el que trabajó como administrador de sus fundos. En 1950 sus cuatro hijos decidieron donar a la ciudad de La Serena el conocido hoy como *Parque Coll*, con el objetivo de honrar la memoria de su padre. Para ello entregaron al municipio cincuenta hectáreas destinadas al uso público que hoy conforman el único bosque en los límites de la ciudad.

**Pedro Danús Sureda** (Artá, 1878). Emigró a Chile por influencia de su hermano mayor **Juan Danús** que se había ubicado en el país unos años antes y trabajaba en una plantación de frutales, en el sector de Los Guindos, en las proximidades de Santiago. Se inició como dependiente de comercio en una tienda de zapatos situada en la calle Ahumada de Santiago, pero al cabo de poco tiempo ya dirigió sus quehaceres profesionales hacia el sector agrícola encontrando trabajo en el fundo *El Guanaco* en Huechuraba, de donde pasó a la zona de Paine en donde desarrolló una activa labor en el campo de las actividades agrarias. Se casó con Julia Peña Guzmán con la que tuvo nueve hijos. Un nieto suyo, Hernán Danús Vásquez, ingeniero de minas, en su libro *Pasiones Mineras*, nos describe de esta manera a su abuelo:

*“Lo único que conocía era la agricultura, sin mucha instrucción, pero dotado de una sorprendente inteligencia y espíritu emprendedor. Trabajó en todo: repartidor de leche en la adolescencia, luego administrador de fundos, para terminar siendo un pequeño agricultor en Paine, produciendo las más ricas sandías del mundo, las que nosotros vendíamos caladitas en la ruta sur a los pocos automovilistas que pasaban por ese camino tan diferente de la actual*

*autorruta. Yo nací en Curicó, pues mi padre, funcionario de impuestos internos fue trasladado a esa ciudad, época en que mi abuelo administraba una carbonera de espinos en los cerros de Teno, conocido por sus famosos bandidos. Varios días se demoraba en recorrer esos lomajes a caballo, sentados mi hermano y yo en la grupa de su caballo. En Paine fue todo un innovador, construyendo sin mayor asesoría una turbina eléctrica en el canal de regadío para hacer funcionar las innumerables máquinas de coser el estovillo que sacaba de vegas de la zona para hacer envases de botellas de vino de exportación. Fue también pionero en la plantación de pepinitos y cebollitas para escabeche. Como buen catalán hablaba un jerigonza entre español y mallorquín. Los catalanes son laboriosos, como relata el dicho de ese pueblo: sacarás el pan de las rocas. ¡y vaya si lo hizo! Sus hijos fueron profesionales, incluso las numerosas hijas mujeres, lo cual no era común para la época, y se dio el lujo que uno de ellos llegara a ser Comandante en Jefe del Ejército de Chile. Al recordarlo aún siento el sabor de las ricas sobrasadas de porco negro que él mismo preparaba de los cerdos que él mismo criaba<sup>s3</sup>”.*

Uno de sus numerosos nietos fue el General de División Luis Danús Covián, quien fue Ministro de Economía de Chile el año 1982 y Vicepresidente de la Corporación de Fomento.

**Antonio Ferrer Estrany** (Inca, 1883). Luego de crear e impulsar una de las más importantes fábricas de zapatos de Chile, compró tierras para desarrollar cultivos agrícolas al adquirir el fundo *El Rosario* en Isla de Maipo, localidad cercana a Santiago. Allí plantó viñedos que quedaron a cargo de su hijo Antonio Ferrer Ferrer, asociado este con su cuñado Jaime Artigas Valls. La familia Ferrer Artigas donó en 1980 un monolito a la memoria de Margarita Ferrer Tortella y de su esposo Antonio Ferrer Estrany, el que se encuentra en uno de los jardines del *Hogar Español* de Santiago. Ella fue la Presidenta fundadora de esta prestigiosa institución y gran benefactora. El gobierno español la condecoró con la Orden Civil de Beneficencia, Cruz de Primera Clase. *Hogar Español*, a su vez, la nombró Presidenta Honoraria y bautizó con su nombre a uno de los pabellones.

**Miguel Gálmez** (Manacor, 1820). Es el primer emigrante mallorquín que llegó a Chile después de declarada la Independencia. Se estableció en 1845 en La Serena dedicándose a la agricultura y al comercio de tierras. Regresó temporalmente a Mallorca para casarse con Carmen Riera, natural de Inca. Muerto a una edad temprana, sus cinco hijos desarrollaron los negocios del padre.

**Cosme Gomila** (Felanitx). Era agricultor, dueño del fundo *El Peral*, en la zona de Coquimbo hacia 1930.

**Bartolomé Gomila Bein** (Felanitx). Fue agricultor en la zona de Illapel en las décadas de 1930/1940. En 1919 era Secretario de la *Sociedad Española de Beneficencia* de Coquimbo.

<sup>s3</sup> DANÚS VÁSQUEZ, Hernán (2008). *Pasiones mineras. Testimonios de vida*. Ril editores. Santiago de Chile, págs. 243-244.



**Miguel Juliá Capó** (Felanitx) se estableció durante la primera década del siglo XX como cultivador de viñas en Ovalle y San Félix de Atacama. Casó con María Gomila Maimó (Felanitx).

**Cristóbal Juliá Ramón** (Mallorca, 1894). Llegó a Chile en 1917 y en la década de 1930 se dedicaba a la agricultura y explotaba los fundos *Peñuelas norte* y *El Recreo* en Algarrobito (La Serena). También era propietario de la librería *La Selecta*. Casó con María Díaz. Hijos: Fernando, Alfonso y Cristóbal.

**Juan Martí Cabrer** (Manacor, 1912). Llegó a Chile en 1929 y comenzó trabajando como reparador de pan en la panadería *San Sebastián* de los hermanos Ferrer Veny, también de Manacor. Pocos años después logró comprar la misma panadería. El año 1942 la vendió para adquirir la bodega *Los Cardenales*. Luego compró una viña en la localidad de Malloco, cercana a Santiago, comenzando la producción y comercialización de vinos hasta comienzos de la década de 1970.

**Cristóbal Martorell Llompart** (Pollensa, 1873). A comienzos del siglo XX tenía una *charra* dedicada a la horticultura en el sector de Huanaco, zona norte de Santiago.

**José Mas Juan** (La Vileta, 1887) se dedicaba a la agricultura en la zona de La Calera en 1920.

**Felio Morey Amengual** (Capdepera, 1870) fue ordenado sacerdote en 1894 y luego de ejercer su ministerio en Mallorca fue trasladado a Chile, asentándose en 1901 en el pueblo de Punitaqui (Coquimbo). En 1922, siendo Cura de Freirina, sobrevivió al Terremoto de Vallenar saliendo indemne desde las ruinas de su iglesia. Años más tarde se radicó en la zona de Temuco llegando hasta los 105 años de edad. Cuando cumplió 100 años de edad, en 1970, fue condecorado por el gobierno chileno como Caballero de la Orden al Mérito Bernardo O'Higgins. Por su parte, el Ayuntamiento de Capdepera le dedicó una calle en homenaje a sus 76 años de sacerdocio y dedicación a la labor misionera en favor de los más desposeídos. Al radicarse en Punitaqui en 1901 se percató de las favorables perspectivas agrícolas y comerciales que apreciaba en la zona (al igual que el Padre Gabriel Artigues Gomila en Combarbalá y Carén) y comenzó a llamar a parientes y amigos para que viajasen a Chile. Dos años después acudieron a su llamado su hermano **Pedro José Morey Amengual** (Capdepera) y su hermanastro **Antonio Morey Cursach** (Capdepera, 1883). Este último llegó junto a un hermano que al poco tiempo regresó a Mallorca.

Antonio Morey Cursach inicialmente trabajó como albañil en la construcción de la iglesia de Combarbalá, junto a otros compatriotas, y posteriormente en la construcción de la línea férrea La Serena-Coquimbo. Asentado como agricultor, trabajó en Punitaqui junto a Lorenzo Bauzá Juan. Más adelante, y en paralelo a sus actividades como comerciante, Antonio Morey se asoció con Jaime Prohens Juan (Felanitx), adquiriendo tierras en Ovalle y Coquimbo. Disuelta la sociedad, Prohens se quedó con la hacienda *Mal Paso*, expropiada años después y reemplazada por el fundo *Huamalata* que aún poseen sus herederos productores de pisco. Mientras que Morey se quedó con la hacienda *Peñuelas* en Coquimbo, la cual tuvo que vender a raíz de las pérdidas económicas que sufrió debido a la quiebra del *Banco Español*.

Posteriormente se estableció como comerciante fundando una empresa y bodega de *frutos del país* ubicada en el puerto de Coquimbo. Adquiría higos y porotos en los fundos de los valles cercanos y los vendía en Puerto Montt, en donde se molían junto a granos de café obteniendo un producto que era una especie de sucedáneo de café.

De este grupo familiar cabe destacar a **Juan Morey Flaquer** (Capdepera, 1898). Llegó a Punitaqui en 1903. Efectuó sus estudios primarios en esa localidad y los secundarios en el Colegio San Ignacio de Santiago. Estudió Medicina en la Universidad de Chile y terminada su carrera

fue trasladado en 1924 como médico cirujano a la ciudad de La Unión en el sur de Chile. Ese mismo año se casó en Osorno con Carla Lilia Rosas Steck, con quien tuvo tres hijos: María, Pedro y Sonia. Fue Director y Jefe de Cirugía del Hospital San José. En 1954 se inauguró el Hospital Regional de La Unión que fue bautizado con su nombre.

**Bartolomé Mulet** (Mallorca). Llegó a Chile en 1909 y poco después comenzó a desarrollar actividades agrícolas comprando tierras para el cultivo de vides en Vallenar. Paralelamente fundó una empresa productora de pisco en una casona colonial en San Félix, Vallenar, que hasta hoy cobija la fábrica del pisco *Horcón Quemado*, uno de los principales atractivos de la zona. Sus dependencias se ubican a dos cuadras de la Plaza principal. Cuando Bartolomé Mulet llegó a Chile en 1909 trajo un viejo alambique francés, con doble torreón de destilación, que funciona hasta hoy. Durante años la venta transcurrió de *boca en boca* y con una producción artesanal. En 1974 se convirtió en embotelladora y actualmente produce más de 85 mil botellas producidas por 17 trabajadores. La empresa era gestionada durante los últimos años por los nietos del fundador, Mulet-Bou, pero fue vendida a la *Compañía Pisquera de Chile*, filial de la *Compañía de Cervecerías Unidas*.

**José Obrador Garau** (Felanitx) fue casado con **Ángela Barceló Juliá** (Felanitx). Desde el sector del calzado, donde tuvo gran éxito, Obrador se orientó hacia la agricultura mediante el arrendamiento de los fundos *Mirador* y *Recreo*. Más tarde se asentó en la localidad de Molina donde se dedicó a los cultivos vitivinícolas. También fue propietario de una bodega de vinos en Santiago.

**Juan Obrador Serra** (Felanitx, 1886). Vino a trabajar a Chile con su pariente José Obrador Garau a la zona de Coquimbo. Se dedicó a actividades mineras en Bolivia por un tiempo y posteriormente experimentó con la producción de explosivos para esta actividad económica. Poco después formó la sociedad *Obrador y Vicens y Cía. Ltda.* que compró el fundo *Santa Elena* en la zona de Molina, provincia de Curicó. Juan Obrador se trasladó como administrador y allí casó con Elena Rousseau Abarza con quien tuvo cuatro hijos.

**Francisco Obrador Suñer** (Felanitx, 1945). Llegó a Chile en 1956 para dedicarse años después a la agricultura de la zona de Ovalle.

**Sebastián Palau y Ryan** (Muro, 1864). En 1930 era propietario de uno de los mejores fundos agrícolas en el Departamento de Casablanca, cercano a la ciudad de Valparaíso.

La historia de la **familia Prohens** en Chile se remonta a 1902 cuando llegó procedente de Mallorca **Jaime Prohens Juan** (Felanitx 1883-Copiapó 1970) acompañando a su hermana Margarita y a su marido Juan Artigues Gomila, hermano del sacerdote Gabriel Artigues. Partió de Felanitx por decisión de su madre que había perdido a su hijo mayor en las guerras coloniales. El grupo de emigrantes mallorquines navegó hasta Buenos Aires y luego entró en Chile por la ruta de Mendoza atravesando la cordillera, en total fueron unos cuarenta días de viaje.

Jaime Prohens se estableció primero en Combarbalá con un pequeño negocio y trabajando en la construcción del ferrocarril longitudinal Norte. En 1906 se casó con Zoraida Arias Acevedo, de cuyo matrimonio nacieron Rafael, Jaime, Alfonso, Guillermo y María. Con el tiempo adquirió el Fundo *Mal Paso* ubicada en la Comuna de Monte Patria, al interior de Ovalle. En este predio, actualmente cubierto por las aguas del tranque La Paloma había una viña vieja y una bodega, por lo que tuvo su primera oportunidad de trabajar en el cultivo de la vid. Plantó alrededor de

100 hectáreas de viñedos para elaborar vinos de mesa, licorosos que exportaba a Venezuela y Colombia y alcoholes para pisco.

Compró otro fundo, el *Chañaral Bajo*, situado en el valle del río Cogotí, en donde plantó 40 hectáreas de viña y en torno a 1935 pone los primeros parrones con uvas de exportación destinadas al mercado norteamericano al que también abastece de melones.

En 1946 adquirió en el valle de Copiapó, los fundos *San Pedro*, *Marquesado* y *Hornito*, luego de percatarse de que la uva de mesa maduraba allí quince días antes que en Ovalle, por lo podría obtener las primeras uvas de Chile.

Las ventajas climatológicas para el cultivo de la uva que poseía el valle de Copiapó, su estratégica situación cercana a un puerto de mar y la agudeza comercial de Jaime Prohens para aprovecharse de estas condiciones las expuso en una carta dirigida a un amigo suyo residente en Santiago, al cual remitía seis cajas de uva de la variedad Almería, pidiéndole que hiciese llegar un presente a Germán Picó Cañas y si fuese posible, también al presidente de la República, Gabriel González Videla

*“para que vea las uvas que dá su Provincia y la riqueza que sería para el País con grandes plantaciones, ya que es variedad de uva de Exportación y que se produce muy bien en estas provincias del norte y que no dejan nada que desear a la que se produce en España y lo mismo a la que se produce en la Argentina, Mendoza. Antes de la Guerra, se exportaba a Estados Unidos más de un millón de cajas, siendo que esta uva de la zona Norte de Chile, es mejor en calidad y más firme para viajar; por cuanto en estas Provincias no llueve nunca en el verano y en Mendoza suele llover y además estamos se puede decir a cien kilómetros del Puerto de embarque y Mendoza está a más de mil kilómetros. Por esas ventajas que tenemos aquí es que yo tengo el propósito de plantar en el valle de Copiapó 200 hectáreas de Parrales de uva toda de variedades de Exportación, si me puede conseguir las herramientas y los materiales que se necesitan, por cuanto considero que es uno de los mejores negocios que se puede hacer y más seguros y estables y que será un adelanto efectivo por ese valle de Copiapó, que está tan atrasado en la agricultura, teniendo un clima que sin duda debe ser el mejor de Chile y tal vez del mundo (marzo de 1947)<sup>84</sup>”.*

En la actualidad, aquellos dos centenares de hectáreas se han convertido en siete mil quinientas a lo largo del valle, siendo una gran parte de ellas de propiedad de alguna de las varias ramas de la familia Prohens. Esta familia es hoy uno de los principales grupos exportadores de uva de Chile, siendo continuadores en estas tierras del norte del país de una ya larga tradición familiar como productores de fruta, y también de vinos, aceitunas, paltas (aguacate) y pisco.

**Lorenzo Reus Martí** (Binissalem 1891- Santiago 1964). Hijo de Pedro y Catalina. Llegó a Chile en el año 1915, junto a sus hermanos **Bartolomé** y **Jerónimo**. Puede ser que su llegada a Chile fuese impulsada por un miembro de la familia Fluxá de Inca que habían creado una notable industria del calzado en la capital del país andino.

Los tres hermanos se establecieron en la calle Delicias de Santiago y abrieron un negocio dedicado a la venta de diferentes tipos de licores, aunque la especialidad de la casa era el *anís Balear*. En 1917, Lorenzo Reus se casó con Carmen Grimalt Rosselló, nacida en Chile de padres

mallorquines llegados en 1890 contratados por una orden religiosa para encargarse del jardín de un convento. El matrimonio tuvo tres hijos. Hacia 1918, los dos hermanos Bartolomé y Jerónimo regresan a Mallorca a causa de la enfermedad que había paralizado una parte del cuerpo de este último.

En 1923, Lorenzo Reus, compró la viña *Santa Catalina* en San Bernardo, cercana a Santiago. Allí producía vinos de cepas francesas provenientes de Burdeos, como el Semillón, y de Borgoña, como el Pinot, siendo distinguidos sus vinos reiteradamente en concursos nacionales. Además producía vinos añejos. En 1929 compró el fundo *El Algarrobal* en Colina, con una extensión de 800 hectáreas se hallaba situado a unos diez kilómetros de la Plaza de Armas de Santiago. En este último desarrolló cultivos agrícolas y una industria lechera. Tenía también una gran Bodega y Depósito general en la Avenida Vicuña Mackenna n° 1190. Llegó a emplear en las actividades viñateras a 120 empleados transformándose en uno de los grandes empresarios de este sector en Chile.

Más tarde creó la hilandería *Chatex* de la cual fue su Presidente y cuya gestión puso en manos de un sobrino suyo, químico-farmacéutico, **Pedro Reus Zanoguera** de Palma que viajó a Chile con este propósito. Fue también accionista del Banco *Español-Chile* y adquirió para renta un edificio de departamentos al lado del Parque Forestal de Santiago. Sus negocios e inversiones convirtieron a Lorenzo Reus a inicios de los años setenta del XX en uno de los mayores contribuyentes del país. Su nieto, Lorenzo Reus Muñoz, es actualmente el Presidente de la Casa Balear de Chile.

**Lorenzo Sastre Payeras** (San Juan, 1867). En las primeras décadas del siglo XX se dedicaba a la horticultura en las cercanías de Viña del Mar.

**Jaime Tauler Andreu** (Felanitx). Llegó a Combarbalá a comienzos del siglo XX y para 1929 se encontraba en la zona de Chillán, Comuna de El Carmen, convertido en agricultor siendo propietario del fundo *San Vicente del Diguillín*. Fue Alcalde del Municipio de El Carmen. Casó con Teresa Aracena con numerosa descendencia en la actualidad.

### Panaderías y Pastelerías

**Bartolomé y Pedro Albertí Cladera**. Nacidos en Palma. En 1924 fundaron la Panadería *La Giralda*, situada en la calle Gorbea n° 2102 de Santiago. Tenían 20 empleados y varios carros para el reparto a domicilio.

**Bartolomé Alomar Llompарт** (Inca, 1889) fue el iniciador de una cadena migratoria que trajo a Chile a gente de Inca que trabajó en el negocio de la alimentación que él inició en Santiago. Los primeros en llegar a Chile al amparo de Bartolomé el año 1921, fueron su hermano **Antonio Alomar Llompарт** (Calvia, 1894) y su esposa **Catalina Truyol Perelló** (Inca, 1894). En Santiago fueron propietarios de una panadería y al reclamo del trabajo acudió a Chile, el año 1925, un hermano de Catalina llamado **Francisco Truyol Perelló** (Inca, 1900), estableciéndose como panadero en el negocio de su cuñado. Francisco se casó por poderes con **Antonia Albertí Truyol** (Inca, 1902) la cual viajó a Chile en 1926 acompañada de un hermano de su marido, **Juan Truyol Perelló** (Inca, 1909) que también trabajó como panadero. Ya con Francisco Truyol como punto de referencia acudieron a Chile otros dos hermanos suyos: **Guillermo Truyol Perelló** (que posteriormente se trasladó a la Argentina) y **Antonia Truyol Perelló** casada con **Miguel Amengual**, de Inca, que se ubicaron en Santiago, en donde él trabajó en una imprenta.

Francisco Truyol Perelló tras la llegada de su esposa se independizó del negocio de su cuñado y se trasladó a Curicó en donde abrió una panadería. Un terremoto que devastó Curicó empujó a Francisco a volver a Santiago, en donde abrió la panadería *Galicia*. De Santiago se trasladó a Angol, en donde cambió de negocio abriendo una sala de cine. La aventura cinematográfica duró

84 Archivo de Alfonso Prohens Arias.

poco y de nuevo Francisco Truyol se reconvirtió en industrial panadero, abriendo la panadería *Modelo* en Til Til (que aún funciona) y posteriormente la panadería *Salvador* en Viña del Mar en donde se había trasladado a vivir con su familia (calle 4 Norte n° 299).

En los años 60 del pasado siglo, varios miembros de esta familia se juntaron para comprar un Salón de Té en Valparaíso, el *Vitamin Service*. Ellos eran **Antonio Truyol Beltrán** (Inca, 1932), **Ana Sastre Amengual** (Mallorca), ya fallecidos, y los cuñados Antonio Truyol Albertí y Pedro Vargas Schneider quienes tomaron las riendas del local. Este todavía existe en manos de estas familias y tiene cuatro sucursales en la región y un enorme prestigio.

**Francisco Alomar Socías** (Inca, 1882). Residente en Chile desde el año 1902. En 1911 fundó la Panadería *La Isleña* ubicada en la Avenida Independencia n° 755 y la Fábrica de Pasteles y Confites *La Victoria* situada en la misma Avenida en el número 831. También poseía en el centro comercial de Santiago, calle Puente n° 544, una distribuidora de galletas y de venta de los productos de su fabricación. En 1922 empleaba a 75 personas y utilizaba cinco carros de reparto.

**Gabriel Cabrer Juan** (Mallorca). Fue propietario de varias panaderías en las primeras décadas del siglo XX, actividad a la que continúan ligados sus descendientes quienes son propietarios en la ciudad de Chillán de la *Molinera Santa Clara Ltda.*

**Jaime Capó Sastre** (Manacor). Se radicó en Chile el año 1902. Fue casado con Antonia Grimalt Rosselló, originaria de la misma localidad. Estableció una panadería en San José de Maipo en donde elaboraba unas ensaimadas de gran calidad.

**Miguel Clar Oliver** (Llucmajor, 1879) llegó a Chile en 1906. Comenzó trabajando con su primo **Francisco Ramis Clar** en el negocio de pastelería. Se independizó y creó la Cafetería *La Costarriqueña* para prontamente venderla y comprar la Pastelería y Confitería *La Parisiën* situada en el lugar más céntrico de la ciudad de Santiago, junto a la Plaza de Armas. Gozó de gran prestigio durante las décadas de 1920 y 1930. Con él trabajó su cuñado **Antonio Puig Fullana** casado con **Juana Clar Oliver**.

**Antonio Coll** (Mallorca). Se radicó en Chile en 1903. En 1915 fundó la Panadería *La Criolla* junto a su hermano Bartolomé Coll (Mallorca) en el Barrio Estación de Santiago. Este último, años después, quedó como propietario, asociado a José Piza. Para 1926 contaba con treinta y cinco empleados y diez carros de reparto y mantenía un gran prestigio. La firma *Coll Hermanos y Cia. Ltda.* era propietaria también del Bar y Almacén *Iris* en Santiago, calle Castro esquina de Sazié.

**Miguel y Sebastián Ferrer Veny**, oriundos de Manacor, fundaron en 1923 la Panadería *San Sebastián*, situada en el sector del Matadero de Santiago. Empleaban a veinticuatro personas y distribuían en carros repartidores. Miguel Ferrer fue también propietario de la Panadería *España* en calle Lastra n° 1404.

**Francisco Fuster** mantenía en 1919 una pastelería en la ciudad de Arica, en el extremo norte de Chile.

**Jaime Grimalt Galmés** (Mallorca, 1890). Era propietario de la Panadería *El Cisne* ubicada en la Avenida Condell n° 1244 de Santiago establecida en un edificio propio y con una producción diaria de 30 quintales de harina en 1930.

**Francisco Guinart Ferrer** (Artá, 1883). En 1927 era propietario de una confitería y pastelería en la Avenida Alameda n° 1301.

**Bartolomé Juan C.** fue propietario a comienzos del siglo XX de la Panadería *La Preferida* en el barrio de la Vega en Santiago

**Antonio Juliá Oliver** (Llucmajor, 1875) fue dueño de la gran Confitería y Pastelería *La Colón* en el Portal Fernández Concha n° 918, frente a la Plaza de Armas de Santiago, en las décadas de 1920 y 1930. Llegó a Chile el año 1910 ocupándose como empleado hasta que en 1913 se independizó.

**Jorge, María y José Llambías Roca** (Llucmajor). El primero en llegar a Chile fue Jorge Llambías que se estableció en Santiago y trabajó en una panadería hasta conseguir abrir su propio establecimiento, la Panadería *La Modelo*. Alrededor de 1910 llamó a su hermano José para trabajar con él en la panadería, pero este último a raíz de la llegada de su hermana María con su marido, Bernardo Martínez Llabrés, orientó su actividad profesional junto a su cuñado hacia el sector del calzado.

En 1926 existía una empresa molinera en la ciudad de Curicó propiedad de los **hermanos Llull** (Mallorca).

**Catalina Mateu** viuda de Socías. Gestionaba hacia 1930 la Pastelería *La Sevillana* en Avenida Providencia de Santiago.

**Antonio Mayol Miralles** (Montuiri). Estuvo radicado en Antofagasta y para 1927 tenía una Pastelería y Confitería en calle Matucana de Santiago.

**Miguel Moll Nicolau** (Montuiri). Llegó a Chile en 1901 y fundó en 1906 la *Panadería Mecánica*, en la calle Uribe de la ciudad de Antofagasta. Estaba cobijada en un edificio de grandes dimensiones y su alta producción le permitía abastecer a otras dos sucursales en esa ciudad, *La Espiga de Oro* y *La Moderna*. Empleaba a 30 personas.

**Antonio Palau** era propietario de la Panadería *La Aurora* en 1930. En años previos (1906-1909) había sido socio de Francisco Alomar Socías y luego de Miguel París Llompert.

La Panadería *San Pedro*, ubicada en calle Santiago n° 1351, fue fundada a comienzos del siglo XX y adquirida en 1917 por **Miguel París Llompert**, quien había llegado a Chile el año 1906 desde Inca junto a dos hermanos. Contaba con 23 empleados y siete carros de reparto. Unos años después vendió la Panadería *San Pedro* y continuó en 1926 con la Panadería *La Sudamericana*.

**Rafael Payeras F.** (Mallorca). Propietario de la Panadería *La Isleña* en Avenida Independencia n° 755 de Santiago hacia 1920.

**Mateo Puigros Mascaró** (Manacor, 1872) fue dueño de una panadería en los inicios del siglo XX en Santiago.

**Francisco Ramis Clar** (Sóller, 1882). Hermano menor de Miguel Ramis Clar, que sigue más adelante. Desde 1910 Francisco fue el continuador de los negocios de pastelería fundados en las décadas previas por su hermano en Santiago. Sus locales, situados en la Avenida Alameda n° 835 y n° 1069, gozaron de un merecido prestigio en la sociedad santiaguina durante varias décadas, por la calidad de sus productos.

**Miguel Ramis Clar** (Mahón, 1873) llegó a Chile en 1889. Estableció en la Avenida Alameda de Santiago la Pastelería *El Negro Bueno* hacia 1895 y en 1900 adquirió *La Isleña*. Se hizo de gran fama por sus productos de pastelería fina y de confitería. En 1910 dejó Santiago para radicarse en Valparaíso donde siguió desarrollando este tipo de negocio con gran éxito tras establecer el *Café-Confitería Parisiense* en la calle Condell n° 201, que tuvo existencia hasta el año 1958. En 1915 fue socio fundador del *Centro Catalán* de Valparaíso y en 1919 era su Presidente.

*Matías Riutort y Cía.* En 1922 era una de los dos principales panaderías de la ciudad de Concepción.

**Lorenzo Roselló Juan** (Manacor). Fue propietario en la década de 1930 de la Panadería *La Malagueña*, situada en la calle San Diego n° 2126 al inicio de la Gran Avenida, donde aún se encuentra, si bien con otros dueños. Tenía además cuatro sucursales, lo que la colocaba entre las primeras de la ciudad de Santiago, siendo la más grande de la zona sur de la ciudad. En 1911 había participado como socio capitalista en la Panadería *El Nogal* de calle San Pablo n° 2501 de Santiago.

**Ramón Salas M.** (Manacor). Se acercó en Chile en 1902 y en 1908 fundó la Panadería *Condal* en la Avenida Matucana n° 1203 de Santiago. Empleaba a veintiocho personas y usaba nueve carros de reparto. Todas las maquinas eran movidas mediante energía eléctrica. En 1929 era propietario de la Panadería *Ercilla*.

*Sastre y Llambías y Cía. Ltda.* era la sociedad propietaria en 1930 de una panadería en la calle Castro n° 432 de Santiago. Sus socios eran **Jorge Llambías Roca** (Llucmajor), junto a otro mallorquín de apellido Sastre que no hemos podido identificar. En ella también trabajaba **Antonio Valls de Padrinas**, oriundo de Palma.

### Comercio y Almacenes de venta de alimentos y de *Frutos del país*

**Francisco y Antonio Aguiló Forteza.** Estos hermanos eran oriundos de Campos. En el barrio de Ñuñoa en 1921 poseían el Almacén *El Crucero* en la calle Villagra n° 5.

**José Aguiló Picó** (Palma) emigró a la entonces colonia española de Puerto Rico en donde se casó con una portorriqueña de apellido Chabrán. Del Caribe, en torno a 1890, viajó a Santiago de Chile, abriendo una fábrica de fósforos. Su exitosa posición económica facilitó la llegada a Chile, en las primeras décadas del siglo XX, de tres hermanos suyos: **Juan, Miguel y Manuel Aguiló Picó**. Éste último tenía alrededor de 17 años cuando partió de Mallorca huyendo de la decisión familiar de orientarle al sacerdocio. Tres de estos hermanos, Miguel, Juan y José Aguiló Picó, establecieron en 1923 un exitoso Almacén mayorista y minorista en la calle Puente n° 577 con ventas de comestibles y productos agrícolas. También tenían un anexo en el que vendían vinos y licores, quesos y un amplio surtido de conservas importadas desde Europa.

**Onofre Aguiló Picó** (Mallorca, 1885). Poseía dos almacenes de comestibles en la ciudad de Santiago en la década de 1920. Uno en calle Subercaseaux n° 402 y el otro en la calle Diez de Julio n° 8. Este último lo creó el año 1921 dedicándose a la importación de conservas, licores y todo tipo de alimentos envasados. Trabajaban con él ocho empleados. También era dueño de una *chacra* en la localidad de Peñaflores, en las afueras de la ciudad de Santiago.

**Pedro Albertí Cladera** (Palma). Era propietario en 1929 de un Almacén de comestibles en la Avenida Vicuña Mackenna n° 95 de Santiago.

**Mateo Bosch** (Palma). Era propietario en 1930 de un Almacén de comestibles en la calle San Diego n° 1881.

**Antonio Estarás Mercant** (Valldemossa, 1889). En 1930 era propietario de un Almacén de comestibles en la calle El Salto n° 1401 en la zona norte de la ciudad de Santiago.

**Pedro Florit Capó** (Campos, 1874). Llegó a Chile en 1907. Tuvo un Almacén en la esquina de Martínez de Rozas y Patricio Lynch, barrio Yungay de Santiago (tenía su residencia a poca distancia en la esquina de calle Herrera y San Pablo). En 1929 era propietario de un Almacén de comestibles en la calle Santa Rosa n° 299 de Santiago.

**Lorenzo Fluxá** (Mallorca). Era propietario en 1930 del Almacén de comestibles *La Patria*, situado en la calle San Diego n° 2025 de Santiago.

**Francisco Forteza Picó** (Artá, 1880). Hijo de Francisco y Catalina. Llegó a Chile en 1901 radicándose en la ciudad de Los Ángeles. Allí estableció un Almacén y Bodega de compra y venta de productos agrícolas y de *Frutos del país*, bajo la razón social de *Forteza y Cía.*, en la calle Colón n° 522, la principal arteria comercial. La sociedad posteriormente abarcaría otros sectores comerciales como la agricultura y la gestión de un molino. En la misma ciudad se radicaron sus hermanos José y Rosa y un grupo de mallorquines oriundos de su pueblo, Artá, y de Capdepera, entre ellos, Miguel Rosselló Melis, Pedro Rosselló Melis, Nicolás Pons Ferrer, Antonio Pons Lliteras y Juan Moll. Francisco Forteza fue durante varios años Presidente del *Centro Español* de Los Ángeles.

**Ignacio Fuster Forteza** (Mallorca). Era propietario de una Bodega de *Frutos del país* denominada *La Florida*, situada en la calle San Francisco n° 1394 de Santiago.

**Rafael Fuster Forteza** (Mallorca) poseía un Almacén de comestibles en la calle Rogelio Ugarte n° 1498 de Santiago en la década de 1930.

**Guillermo Ginart Durán** (Manacor, 1864). Durante las décadas de 1920 y 1930 fue propietario del *Almacén Balear*, ubicado en la calle Franklin n° 997.

**Francisco Jaume Calafell** (Son Rapinya, 1882). Llegó el año 1904 a Valparaíso, radicándose finalmente en la ciudad de Viña del Mar donde estableció un Almacén de comestibles con el nombre de *Centenario* en la principal calle comercial, Valparaíso n° 400.

**Jorge Llambías Roca** (Llucmajor, 1883). Era propietario de un Almacén de comestibles en 1929 situado en la calle Castro n° 395 de Santiago.

**José Llull** (Mallorca). Era propietario del prestigiado *Almacén y Bodega La Palma* el año 1920 en la ciudad de Curicó. Operaba bajo la razón social de *Llull Hermanos* y estaba ubicado en la transitada Avenida Camilo Henríquez esquina con Carmen. Vendía todo tipo de alimentos, víveres y *frutos del país*. Además fabricaba hielo y bebidas gaseosas.

**Juan Mesquida Barceló** (Porreres, 1890). Llegó a Chile el año 1907 y fundó en 1913 el Almacén de comestibles y Bodega de productos agrícolas denominado *Mallorca*, situado en la calle Rivera n° 2099 del barrio Recoleta de Santiago. También era propietario de la Panadería *Palma* en el mismo sector de Santiago, calle Independencia n° 1998.

**Casimiro Mestre y Font** (Palma). En 1919 era propietario de un gran Almacén en la céntrica calle Estado n° 126. Se dedicaba a la importación y venta al por mayor y menor de gran variedad de artículos, especialmente comestibles importados de España (conservas, vinos, licores, aceite de oliva, perfumes, etc).

**Francisco Munar**, tenía un Almacén de comestibles en la populosa calle San Diego en la década de 1930.

**Bartolomé y Cristóbal Oliver Femenías** (Manacor). Establecieron en 1907 un Almacén de comestibles y carnicería bajo el nombre de *Las Baleares* en la calle Mapocho n° 3401 del barrio Yungay de Santiago. Bartolomé creó en 1922 un teatro y cine bajo el nombre de *Casino Yungay*. En 1930 Cristóbal Oliver y sus hijos gestionaban otro teatro denominado *Ideal Cine-ma* en calle Mapocho n° 4337.

**Martín Oliver Moranta** tuvo un Almacén de comestibles en Valparaíso durante las primeras décadas del siglo XX.

**Antonio Oliver Roca** (Palma, 1862). Se radicó en Viña del Mar en 1889. Allí mantenía en 1930 una Bodega de *frutos del país* en calle Villanelo n° 179. La empresa tenía dos sucursales, una en la ciudad de Valparaíso y otra en Los Andes. En 1919 y los años siguientes fue Vicepresidente del *Centro Español* de Viña del Mar.

**Sebastián Palau y Ryan** (Muro, 1864). En 1930 era propietario de un gran Almacén de comestibles y Bodega de *frutos del país* en el Pasaje Santiago n° 353 de Valparaíso. Contaba con una sucursal en la calle Chacabuco y era propietario de un fundo en el departamento de Casablanca, cercano a Valparaíso.

**Bartolomé Picó Aguiló** (Manacor, 1885). Era propietario de un Almacén de comestibles en el barrio Matadero de Santiago en la década de 1930.

**Bernardo Sastre Calafell** (Son Roca, 1886). En 1930 era propietario del Almacén de comestibles *España*, ubicado en la calle Andes n° 2102 de Santiago.

La sucesión de **Sebastián Torrens S.** (Mallorca), gestionaba un Almacén de comestibles en la calle San Pablo n° 3052 el año 1928.

## Hoteles y Restaurantes

**Alberto Antolí Llabrés** (Palma, 1893). Llegó a Chile en 1910 radicándose en Valparaíso. Allí en la década de 1930 era dueño de un Restaurante en la Avenida Pedro Montt n° 40.

**Miguel Barceló Miralles** (Palma, 1883). En 1927 tenía en la calle Puente n° 742 el *Bar Restaurant Balear*.

**Juan Barceló Veny** (Felanitx, 1887). Se radicó en la ciudad de Antofagasta en 1904, llegando a ser propietario del *Hotel Mauray* el año 1934.

**Bartolomé Coll** era propietario en 1927 de un Bar y Restaurante en la calle Zañartu n° 1006.

**Pedro Estrany Mateo** (Inca, 1879). Fue dueño del hotel *Mallorca* en la calle Eyzaguirre n° 1049 de Santiago durante las primeras décadas del siglo XX.

**Mateo Guinart Porcell** (Palma, 1873). Era propietario en 1930 de un Restaurante en la céntrica calle 21 de Mayo de Santiago y de un Bar y Restaurante en la calle Zañartu n° 1030.

**Juan Jaume Calafell** (Palma, 1872). Radicado en la ciudad de Valparaíso en 1910, años después gestionaba el *Bar Victoria* en esa ciudad.

**Andrés Roselló Clar** (Palma, 1912). Hijo de Juan y de Rosa. Efectuó estudios de hotelería en la Escuela Hotelera de Nice. Se inició en el sector hotelero trabajando en el Hotel *Alfonso*, propiedad de su padre en Palma de Mallorca. En 1942 llegó a Chile y fue Gerente del hotel de las Termas de Puyehue, luego en Santiago de los hoteles *Ritz* y finalmente del más importante de la capital, el *Hotel Carrera*.

**Juan Vadell Báez**. Fue uno de los dos socios propietarios del Hotel Astur de Viña del Mar durante la década de 1920. Era el mejor de la ciudad hasta que con fondos municipales fue edificado el Hotel O'Higgins el año 1931.

El Restaurante *La Bahía* fue uno de los más famosos de Santiago durante buena parte del siglo XX. Fue fundado en 1923 por Miguel Tort, de origen catalán, y se ubicaba en calle Monjitas n° 846. Desde 1938 los propietarios fueron el gallego Antonio Pérez González y **Arcadio Vadell**, de origen balear. Trabajaban en él en torno a 85 personas. Se cerró el 9 de agosto de 1963 debido a la demolición del edificio que lo cobijaba.

## Productores y Distribuidores de licores

**S. Aguiló** mantenía en la década de 1920 una distribuidora de licores y jarabes en la calle San Diego n° 180 de la ciudad de Santiago.

**José Aguiló Aguiló** (Petra, 1892). Era propietario en 1929 de la fábrica de licores y jarabes *La Española*, ubicada en la calle San Pablo n° 2772 de la ciudad de Santiago.

**Pedro J. Estrany** (Inca, 1879). Fundó en 1911 una fábrica de licores que producía anís, coñac, ron, etc. Distribuía sus productos a todas las provincias de Chile.

**Francisco Ferrer C.** (Mallorca, 1872). El año 1929 era dueño de un *Depósito de licores* en la Avenida Diez de Julio n° 496 de Santiago.

**Rafael Fuster Cortés** (Manacor, 1883) emigró a Chile a inicios del siglo XX, en donde ya residía su hermano **Vicente Fuster Cortés** (Manacor, 1885). En 1912 fundaron la *Licorería Fuster* especializada en aguardientes de uva, espíritu de vino y palo-quina (semejante al licor denominado palo que se elabora en Mallorca). Estaba ubicada en la calle Prado n° 1130 del barrio Yungay de Santiago y estuvo en posesión de la familia Fuster hasta 1955 en que la vendieron. Únos pocos años después de la llegada a Chile de Rafael, vino un tercer hermano, **Jaime Fuster Cortés**, que desarrolló su actividad laboral en el sector de la carpintería, aunque fue el único de los tres hermanos que regresó definitivamente a Mallorca, adquiriendo en las afueras de Manacor una casa que denominó “Villa Chile”.

**Bartolomé y Gerónimo Reus Martí.** Originarios de Binissalem, llegaron a Chile en 1915 creando en Santiago un Almacén de venta de licores que administraron hasta su retorno a Mallorca.

**Jaime Vicens Oliver** (Felanitx). En 1927 era propietario de una fábrica de licores en la ciudad de Coquimbo. Posteriormente se dedicó a la agricultura.

### Barracas de venta de madera y mueblerías

**José Aguiló y Aguiló** (Manacor, 1881). Llegó a Chile en 1904 y fundó en 1906 la *Barraca Matucana* en la ciudad de Santiago, ubicada en la Avenida que lleva ese nombre, número 1161. En 1929 además de la Barraca era dueño de una gran hacienda maderera en la localidad de Río Bueno en la que trabajaban cincuenta personas. Para transportar las maderas desde los puntos de producción a su Barraca en Santiago, poseía carros de ferrocarril y un desvío propio por donde ingresaba la madera. Tenía una sucursal bajo el nombre de *Barraca de Madera Los Leones* en la Avenida Providencia n° 1407. En Santiago trabajaban en sus dos barracas de venta de madera treinta empleados.

**Gabriel Ferrer Pascual** (Inca, 1882) y sus hijos **Gabriel Ferrer Socías** (Inca) y **Antonio Ferrer Socías** (Santiago) eran propietarios de la *Barraca Placer*, situada en la calle de Santiago de ese nombre, que se encuentra donde comienza la Gran Avenida. Esta Barraca, que tenía un desvío ferroviario propio para recibir la madera, tuvo vida durante las décadas de 1940 a 1970 hasta que fue finalmente demolida para construir la estación de Metro Franklin. En los terrenos de ella se emplazaba un edificio con departamentos de renta. Los hermanos Ferrer Socías fueron grandes jugadores de basquetbol en la *Unión Española* de Santiago y en la Selección chilena de esa especialidad.

**Miguel Ferrer Pascual** (Inca, 1880), se asoció en la década de 1940 en la empresa *Maderas Alonso Ltda.*, situada entonces al inicio de la Gran Avenida en San Miguel. Entre otros productos elaboraba maderas para producir hormas que eran utilizadas en la fabricación de zapatos.

**Pedro Llull Mesquida** (Manacor, 1881). En 1910 fundó una fábrica de muebles junto a sus hermanos **Mateo** (Manacor, 1884) y **Juan** (Manacor, 1889) denominada *Llull Hermanos*. Se especializaron en producir muebles de alta calidad destinados a amoblar casas particulares

y oficinas, como la Casa de Gobierno (La Moneda), ministerios, embajadas y consulados. El año 1937 se constituyó la sociedad *Mateo Llull y Cía. Ltda.*, incorporando a su yerno Lorenzo Goitía Sustacha, continuando con la tradición en la fabricación de muebles de estilo y contemporáneos. En el año 1968 se formó la sociedad *Muebles Llull Ltda.*, a la que se integró el nieto de Mateo, Sergio Goitía Llull, actual gerente general. Desde hace décadas se sitúa esta empresa en la Avenida General Bustamante n° 330, comuna de Providencia, Santiago. Mateo Llull Mesquida fue en 1937 el Presidente fundador de la *Asociación Gremial de Industriales de la Madera* de Chile.

En 1908 se fundó en la ciudad de Santiago la fábrica de muebles finos *Sanchez y Llull Hnos.*, considerada entonces como una de las mejores en su especialidad. Los socios eran Juan Sánchez y los hermanos **Francisco Llull Mesquida** (Manacor, 1887) y **Miguel Llull Mesquida** (Manacor, 1892). Esta fábrica se situaba en la céntrica calle Merced n° 386 y empleaba a más de 150 personas en 1922. Importaba todos los materiales que utilizaba para labores de tapicería y ebanistería.

### Sastrerías

**Sebastián Bestard Comas** (Lloseta, 1874). Llegó a Chile en 1889 y estableció una sastrería en la ciudad de Viña del Mar.

**Miguel Ferrer Santandreu** (Manacor, 1897). Creó en 1934 una prestigiosa sastrería en la calle Nueva York n° 81 a un costado de la Bolsa de Comercio de Santiago.

**Ignacio Furió y Kobs** (Palma, 1870). Mantenía en Valparaíso una acreditada sastrería durante las primeras décadas del siglo XX en la calle Victoria.

**Bartolomé Matas Mir** (Esporles, 1900). Llegó a Antofagasta poco antes de 1925. En aquella ciudad trabajó de sastre durante dos años hasta trasladarse a Tocopilla. Allí estableció un comercio de venta de ropa y sastrería. Debido a la crisis del salitre y a la gran depresión de 1931 se trasladó por breve tiempo a una localidad de la provincia de Rosario, República Argentina, en la que residía su hermano sacerdote José Matas Mir. Sin vislumbrar mejores expectativas retornó a Tocopilla para enseguida radicarse en Santiago, donde comenzó a trabajar como jefe de la sección sastrería de la conocida tienda por departamentos *Gath & Chaves Chilean Store*. El año 1936 se casó con Rosa Colom Camps (Barcelona, 1911) a quien había conocido en Tocopilla. En 1945 abrió su propia sastrería en la céntrica esquina de Ahumada y Huérfanos. Mención especial para sus hijos José Matas Colom, cirujano dentista, quien fue Decano de la Facultad de Odontología de la Universidad de Chile (1994-2002) y Jaime Matas Colom, Arquitecto, ex Director del Instituto de Estudios Urbanos de la Universidad Católica de Chile y Decano de la Facultad de Arquitectura de la Universidad Mayor desde el año 1994 hasta hoy.

### Establecimientos industriales sin clasificar

**José Aguiló Picó** (Palma). Emigró a Puerto Rico donde se casó y formó familia. En torno a 1890 viajó a Santiago de Chile, abriendo una fábrica de fósforos.

**Francisca Bauzá y Bauzá** (Sant Llorenç, 1891), viuda de Guillermo Llodrá (Sant Llorenç), formó junto a sus hijos: Guillermo, Miguel, Jaime y Francisca, la sociedad *Comunidad Llodrá Bauzá y Cía. Ltda.* desarrollando una fábrica de camisas que utilizaba la marca *Camisas*

*Llodrá*. Esta llegó a ser muy conocida entre los consumidores chilenos, disponiendo de varios locales de venta al público muy bien ubicados que perduraron hasta la década de 1980. Su hijo Miguel fue Presidente del *Estadio Español* de Santiago y ocupó diversos cargos gremiales. Guillermo fue un destacado médico cirujano.

**Familia Bosch Ostalé.** En 1960 Bautista Bosch Lorenzo (1916-2008), hijo del comerciante mallorquín Francisco Bosch, fundó la empresa B. Bosch y Cía. que actualmente es líder en el mercado chileno de la infraestructura eléctrica y metalmeccánica, con la construcción, puesta en marcha y mantención de sistemas de transmisión y distribución de energía, fábrica de torres de alta tensión y plantas de galvanizado, dando empleo a 1.800 personas en Chile y Brasil. Su actual Presidente, hijo del fundador, Pablo Bosch Ostalé, que dirige la empresa junto a sus seis hermanos, fue también Presidente de la principal institución de beneficencia chilena, el Hogar de Cristo, entre 2006 y 2008.

**Juan Creus Font** (Hostalets, barriada de Palma que en la época cuando emigró Creus a Chile se hallaba a extramuros de la ciudad). Llegó a Chile en 1890 y desde 1920 era propietario de la *Carrocería La Mundial*, situada en la calle Independencia n° 1925. Se especializaba en toda clase de reparaciones y trabajos en carruajes.

**Bartolomé Crispi Bibiloni** (Santa Eugenia, 1871). Llegó a Chile el año 1899. En 1914 se instaló en el sector de *Las Zorras*, cercano a Valparaíso, dedicándose a la extracción y venta del *Agua Mineral Santa Rosa* de carácter medicinal, la que distribuía en toda la región.

**Juan Gomila** era propietario de una fábrica de baldosas el año 1919 en La Serena. Ese mismo año era Vocal de la *Sociedad Española de Beneficencia* de Coquimbo.

**Juan Mateu** era propietario en 1929 de una fábrica de somieres con el nombre de *Las Baleares*, ubicada en la calle San Pablo n° 2165 de Santiago.

**Jaime Nadal** (Felanitx) fundó el 20 de febrero de 1917 la *Carnicería Modelo* en la ciudad de La Serena. Esta empresa se dedicaba a faenar carnes de manera industrial.

**Antonio Nadal Clar.** Era propietario en 1904 de una fábrica de municiones y explosivos en la ciudad de Santiago, considerada como la única en Chile de su tipo en esa época. Era socio del *Círculo Español* y de la *Sociedad Española de Beneficencia*. En 1895 había sido Administrador del Campamento en la *Compañía de los Minerales de Cobre* de la *Braden Cooper*, donde adquirió los conocimientos necesarios en explosivos para posteriormente fabricarlos.

**Melchor Riera Caldentey** (Sant Llorenç, 1885). Llegó a Chile en 1902, con apenas diecisiete años, para escapar del servicio militar. Viajó acompañando a un notable grupo de mallorquines, los Bauzá, Capó, Llodrá, ... con los que siempre se relacionó. Con los años la mayoría de ellos fue abriendo negocios en la zona sur de Santiago que en aquel entonces era una de las zonas comerciales más exclusivas de la capital.

En 1908 se instaló en la calle Víctor Manuel n° 1980 de Santiago con una fábrica de colchones, artículos de curtiduría y somieres. Casó con **Juana Bauzá Bauzá**, también de Sant Llorenç que había emigrado a Chile con su hermana **Francisca** y sus padres **Guillermo Bauzá** y **Sebastiana Bauzá**. En 1913, Melchor Riera asoció a su empresa a **Sebastián Llodrá** (Sant Llorenç), que estaba desde 1902 en Chile. La fábrica ocupaba un gran edificio, eran proveedores

de la Armada chilena y distribuían sus productos en todo el país. Trabajaban más de 100 personas el año 1927. Poco después la fábrica fue destruida por un incendio y Melchor Riera abrió en Santiago una panadería-pastelería que mantuvo hasta su muerte el año 1941.

Melchor Riera tuvo siete hijos de destacada actuación en sus respectivos ámbitos. Los cinco hijos varones del matrimonio llegaron a jugar juntos al fútbol en el equipo de la *Unión Española*. En 1936, a causa del clima de tensión generado por la Guerra Civil española, el equipo fue apedreado en una cancha, lo que provocó la disolución del club de fútbol. De los cinco jóvenes Riera, cuatro ingresaron en la Universidad, mientras que otro siguió su carrera futbolística en el equipo de la *Universidad Católica* de Chile: Fernando Riera Bauzá. Nacido en Santiago en 1920 y fallecido en 2010. Sobresaliente futbolista fue seleccionado chileno y titular del equipo que jugó el Campeonato Mundial de 1950 en Brasil donde hizo un gol. Fue el primer futbolista chileno que jugó en Europa al ser contratado por el Reims de Francia en 1950. En 1954 comenzó su carrera como entrenador de fútbol destacando el tercer lugar que obtuvo con el equipo chileno en la Copa Mundial de 1962 realizada en Chile. En 1963 fue finalista de la Copa de Europa con el Benfica. Dirigió equipos relevantes en Portugal, España, México, Uruguay, Argentina y Chile.

**Lorenzo Riutort P.** (Palma, 1889), gestionaba una fábrica que producía lejía para potabilizar el agua, ubicada en la calle Ramírez de Santiago.

**Miguel Serra M.** (Portol). Fue fundador en 1923 en la ciudad de Angol de la Fábrica de Loza *El Progreso*.

**Rafael Tauler Andreu** (Mallorca, 1888). Hijo de Jaime y de Eulalia. Llegó a la zona norte de Chile y se dedicó a las prospecciones y explotaciones mineras en Bolivia y norte de Argentina. Murió asesinado en Jujuy, Argentina, en 1935, según parece para despojarlo de sus derechos en un mineral. En 1931 había descubierto en la zona la *Mina Pirquitas*, un valioso yacimiento de estaño que intentó explotar.

**Antonio Torres Escandell** (Ibiza). Se desplazó primeramente a Tucumán, República Argentina, donde estuvo doce años. Llegó a Chile en 1917 donde gracias a los conocimientos previamente adquiridos estableció la empresa denominada *La Carrocería Española El Rayo*, en San Diego n° 1681, especializada en toda clase de *reparaciones de carruajes, carretones y góndolas automótiles*. También fabricaba ruedas y tenía un anexo de carpintería metálica para fabricar puertas, ventanas y muebles finos. Participando además en la construcción y reparación de edificios.

#### Establecimientos y actividades comerciales sin clasificar

*José Aguiló y Cía. Ltda.* Hacia 1920 era propietario de la Tostaduría La Cubana en la calle Argomedo n° 320 de Santiago.

**Miguel Aulet Thomas** (Palma, 1886). Llegó a Chile en 1907 junto a sus padres **Guillermo Aulet** (Palma, 1859) y **Catalina Thomas Ballester** (Palma, 1859) y sus hermanos **José, Guillermo y Antonia**. Residían en la ciudad de Quillota, cercana a Valparaíso. Allí durante el año 1920 Miguel tenía un Garage de reparaciones, su padre Guillermo una pastelería y su madre Catalina una Cigarrería. Pocos años después encontramos en el listado de bomberos de la *Bomba Española* de Santiago a Guillermo y Miguel Aulet Thomas.

**Jaime Barceló Rigo** (Felanitx 1905). Llegó a Coquimbo en 1923 para trabajar en el establecimiento de calzado que su tío José Obrador Garau poseía en esa ciudad. Más tarde abrió sus propios establecimientos comerciales especializados en la venta de electrodomésticos, electrónica y máquinas para oficinas.

**Jaime Bassa Brunet** (Sant Llorenç, 1889). Llegó a Chile en 1901 junto a su hermano **Juan** y al matrimonio, también de Sant Llorenç, formado por **Juan Bauzá** y **Sebastiana Bauzá** que habían captado a jóvenes de la localidad para trabajar en los negocios que poseían en Chile. Se casó con María Esperanza Grimalt Rosselló, nacida en Santiago de padres originarios de Manacor. Trabajó en la producción de carbón vegetal en el Cajón del Maipo y en Santiago tuvo una lechería. Con su cuñado Lorenzo Reus Martí fueron socios en la fábrica de caramelos *Rifle*.

**Guillermo Bauzá** (Mallorca) Era propietario en 1930 de una tienda de tejidos y ropa para señoras, ubicada en la calle San Diego nº 2080, conocida como Bazar *La Sultana*.

**Miguel Bauzá Taberner** (Felanitx, 1911). Se radicó en Coquimbo en 1927 donde se dedicó a actividades empresariales y comerciales. Es el padre del abogado, empresario y dirigente deportivo Miguel Bauzá Fredes, quien fue Presidente de la Asociación Nacional de Fútbol Profesional (ANFP) en 2001. Durante 20 años, hasta 2009, fue Presidente del Club de Fútbol Coquimbo Unido.

**Gabriel Brunet** (Mallorca). En 1909 estaba dedicado al comercio en el Norte Chico.

**Rafael Daviu Estarás** (Esporles, 1906). Agricultor. Llegó a Antofagasta en 1924 recomendado por el cura de su pueblo a la familia Mayol, residente en esta localidad. De Antofagasta se trasladó a Coquimbo y en torno a 1933 se estableció definitivamente en Copiapó en donde se dedicó a actividades empresariales.

**Juan Flaquer** (Mallorca). En 1909 estaba dedicado al comercio en el Norte Chico.

**Familia Gálmez**. Fueron propietarios de la gran tienda por departamentos *Almacenes París*. En sus orígenes fue una fábrica de muebles y colchones establecida en 1901 denominada *Mueblería París* la que con los años fue alcanzando grandes dimensiones. Los socios originales fueron José María Couso y sus yernos Venancio Landea Bilbao y Guillermo Gálmez Riera, este último de origen mallorquín. Años después de la fundación ingresaron como socios Antonio Gálmez Riera y Evaristo Santos Planillo. Posteriormente pasó a ser propiedad de Antonio Gálmez Riera y de su hijo Juan Gálmez Couso. Para el año 1919 trabajaban en ella doscientos empleados y mantenía dos locales de venta directa al público en ubicaciones privilegiadas. Uno en la Avenida Alameda nº 1141 y el otro en calle Ahumada nº 28. En la década de 1960 ya era una gran tienda por departamentos que contaba con un local de siete pisos en el que trabajaban 700 empleados en una superficie de 8.100 metros cuadrados y vendían todo tipo de mercancías.

El año 2004 la familia Gálmez Puig encabezada por Juan Gálmez Couso, cedió el control mayoritario de *Almacenes París* a un grupo financiero el que un año después lo entregó a *Cencosud*, la primera cadena de supermercados de Chile. Para entonces contaba con 21 grandes tiendas por departamentos a lo largo de Chile y 162.000 metros cuadrados construidos en salones de venta. Era la segunda gran tienda departamental de Chile con una participación de mercado del 25.9%. Las ventas habían llegado el año 2004 a US\$ 700 millones de dólares.

**Juan Guasp** (Mallorca) era dueño en 1927 de una carnicería en la Avenida Matta de Santiago.

**Jaime Juan Oliver** (Felanitx, 1880). Llegó a Chile en 1907 desde Mallorca y fundó en la ciudad de Coquimbo en 1913 un gran comercio al que poco después asoció a **Antonio Morey Cursach** (Capdepera, 1883), quien también había llegado a Chile en 1907. Importaban las mercaderías que vendían, entre otras, ropa blanca para mujeres, zapatos para niños, calcetines y medias, corsés, sombreros, etc. Vendían al detalle y también tenían una oficina de ventas mayoristas. La casa principal estaba en Coquimbo en la calle Aldunate nº 1308. En La Serena tenían una sucursal en la calle Cordovez nº 72.

**Andrés Juliá Vicens** (Felanitx). Se estableció en Coquimbo en donde abrió un cine hacia 1930.

**Francisco Llompart Masen** (Palma, 1855) fue comerciante en la ciudad de Talcahuano a comienzos del siglo XX.

**José Mercadal** mantenía en la ciudad de Talca el año 1929 un Almacén especializado en la venta de loza.

*Moragues y Aguiló*. En 1930 era la sociedad propietaria de un Bazar de venta de ropa y productos varios en la calle San Diego nº 901.

**Jaime Palou** (Mallorca). Tenía una Camisería en la calle San Pablo de Santiago en 1929.

**Onofre Riera Llinás** (San Lorenzo, 1885). Llegó a Chile el año 1902 dedicándose al comercio en Santiago, Tocopilla y en Antofagasta, ciudad en la que era el Administrador del *Centro Español* en 1922. Siendo este el principal lugar de reunión de la colonia española de la ciudad.

**Gabriel Roselló**. Comerciante en Santiago el año 1904.

**Pablo Terrasa Lladó**. En 1937 llegó a Chile desde Argentina como Representante de compañías cinematográficas norteamericanas y encargado de la distribución de sus películas.

**Rafael Santandreu**. Comerciante en Santiago el año 1904.

**Miguel Vadell Truyols** (Porreres, 1893). En 1929 era propietario en La Serena de una *Librería, Perfumería y Paquetería*.

### 3.6. LA EMIGRACIÓN RELIGIOSA

Durante este período de tiempo estudiado hemos documentado la presencia de 25 religiosos de ascendencia mallorquina que ejercieron su ministerio apostolar en Chile. Dentro de este grupo solamente hay tres religiosos, **Antonia Cabot Muntaner** de Sóller que desarrolló su labor como misionera en Arica; **Catalina Mateu Marcé**, nacida en Caimari en 1908 desempeñó su actividad en Viña del Mar, mientras que **Catalina Rosselló Ochoa** ejerció en Valparaíso.

Dentro del contingente masculino destacan los grupos formados por los miembros de la Compañía de Jesús y los que integran el clero secular. Entre los primeros se contabilizan un total de 9 jesuitas: **Joan Artigues Llodrá**, nacido en Manacor en 1891; **Antonio Binimelis**, natural de Binissalem, entró en la orden en 1855 y murió en Chile en 1935; **Gabriel Fiol** nació



en Porreres en 1814 y falleció en Chile en 1887; **Bartolomé Jaume** entró en la Compañía en 1913 y murió en Santiago en 1947; **Luis Ramallo Massanet**, nacido en Palma en 1931, ejerció su labor en Paraguay y Chile; **Gabriel Ramis**, jesuita desde 1837, murió en Santiago en 1889; **Guillermo Galmés Febrer**, natural de Manacor llegó a Chile en 1916; **Bartolomé Mas**, originario de Campos llegado en 1890 y fallecido en Santiago en 1906 y **Jaime Ripoll**, nacido en Sóller y establecido en Chile en 1914.

Los trece sacerdotes que componen el colectivo de presbíteros diocesanos que ejercieron su ministerio apostolar en Chile pertenecen al contingente de 138 religiosos mallorquines que entre 1870 y 1924 desempeñaron su labor sacerdotal en América<sup>85</sup>. Sin duda, este número supone una cantidad notoria de personas y su partida a Ultramar puede explicarse entre otras razones por el gran movimiento emigratorio de isleños hacia América, lo cual provocó que un significativo número de seminaristas y sacerdotes emigrasen con sus familias o se decidiesen a marchar con la idea de servir pastoralmente a sus compatriotas en los nuevos asentamientos.

Otros sacerdotes emigraron impulsados por el deseo de aventura, o con el propósito de encontrar unas mejores perspectivas humanas y económicas que no había en su tierra de procedencia, o simplemente descontentos con las autoridades eclesiásticas de la isla.

El catálogo del clero diocesano de Mallorca que escogió a Chile como país para desarrollar su ministerio apostolar incorpora a los siguientes sacerdotes:

**Gabriel Artigues Gomila** (Felanitx 1850-La Serena 1925). Ordenado sacerdote en 1884, ejerció como tal en Felanitx y Capdepera. El día 14 de agosto de 1899 solicitaba permiso al Obispado para emigrar a América. Ejerció su labor religiosa en Combarbalá y La Serena.

**Antonio Barceló Pastor** (Porreres 1889-1952). Estudió en los seminarios de Mallorca y La Serena, en donde fue ordenado sacerdote en 1913. Fue cura de la parroquia de la Merced, adscrito a la catedral y capellán de la iglesia del Tránsito de La Serena. En 1921 regresó a Mallorca.

**Antonio Forteza Forteza** (Santanyi 1861-La Serena 1925). Ordenado en 1887, el 30 de enero de 1906 solicitaba permiso para trasladarse a La Serena.

**Cosme Juliá**. De este sacerdote mallorquín conocemos que en marzo de 1908 era vicario de Huasco Alto y que solicitó al Obispo de La Serena ingresar en la Orden de los Trapenses en España.

**Felio Mas Amengual**. En 1910 consiguió del Obispado de Mallorca un permiso de un año para poder residir en La Serena.

**José Matas Mir**. (Esporles 1902-Santiago de Chile 1980). Fue ordenado sacerdote en Palma en 1925. En 1929 pasó a la Diócesis de Santa Fe, Argentina, y años después a las Diócesis de Rosario y Mendoza. Sufrió diversos y serios problemas de salud que en 1965 lo llevaron a trasladarse a Santiago de Chile para vivir junto a su hermano Bartolomé Matas Mir, y *así pasar, en familia, lo que me resta de vida*.

**Felio Morey Amengual** (Capdepera 1870-Temuco 1975). Ordenado presbítero en 1894, cuatro años más tarde fue nombrado catedrático de Latín, Retórica y Poética del Seminario de Palma. En 1901 renunció a su brillante labor docente y solicitó permiso para trasladarse a Chile, en donde ejerció su ministerio en la parroquia de Punitaqui y en La Serena.

**Miguel Nadal Oliver** de Pollensa. Siendo tonsurado fue incardinado en la diócesis de La Serena en 1905.

**Jaime Pascual Mateu** (Binissalem 1860-1940). Fue vicario de las parroquias de Artá y Binissalem antes de partir en 1909 hacia La Serena en donde residió varios años.

**Domingo Rosselló Freixa**. Natural de Palma. Viajaba a América en 1899 y cuatro años más tarde ingresó en la Compañía de Jesús, falleciendo en Santiago en 1941.

**Jaime Rosselló Juan** (Felanitx 1892). Estudió en el seminario de La Serena y en 1913 formó título patrimonial.

**Juan Sancho Gelabert**. Estudió en el seminario de La Serena y en el mes de diciembre de 1907 el canciller de la curia diocesana de Mallorca le enviaba la documentación necesaria para ordenarse sacerdote.

**Juan Sastre Adrover**. Nacido en Felanitx. En la primera década del XX residía en Coquimbo en la herencia rústica de San Martín. Estudió en el seminario de la Serena y en 1913 formó título patrimonial.

Mediante esta nómina podemos deducir la casi absoluta exclusividad ejercida por la diócesis de la Serena sobre los sacerdotes mallorquines que se trasladaron a Chile. Los pioneros de este flujo fueron Gabriel Artigues Gomila y Felio Morey Amengual llegados en los primeros años del XX y como hemos visto anteriormente creadores de dos cadenas migratorias. Asimismo cabe destacar la presencia de cuatro jóvenes emigrantes mallorquines (dos de los cuales eran naturales de Felanitx) que estudiaron en el seminario de La Serena, en donde fueron ordenados sacerdotes.

### 3.7. EL MOVIMIENTO ASOCIATIVO

El nacimiento del movimiento asociativo entre la colectividad de origen balear establecida en Chile registra un significativo retraso en comparación a los otros países de América Latina que se distinguieron en el mapa de los asentamientos baleares: Argentina, Uruguay y Cuba.

El primer centro balear documentado en América fue la *Sociedad de Socorros Mutuos* de Montevideo fundada en 1875. Desde esta fecha y hasta la creación de la primera entidad asociativa que representaba a la colonia isleña ubicada en Chile, tuvieron que pasar un total de cuarenta y siete años. En este intervalo de tiempo los emigrantes de ascendencia balear, establecidos en los tres países antes mencionados, ya habían creado un total de dieciseis instituciones: Siete en Buenos Aires, cuatro en Montevideo, dos en La Habana, dos en Córdoba (Argentina) y una en San Pedro (Argentina).

A principios de la década de los años veinte del siglo pasado parece cobrar impulso entre la comunidad de inmigrantes baleares asentados en Chile, el deseo de poseer una sociedad que los

<sup>85</sup> FIOL I TORNILA, Pere (1992): *Lesglésia mallorquina a Amèrica*. Bisbat de Mallorca. Palma, pág.71.

agrupe. En este sentido, José Garau, corresponsal en Santiago del periódico de Palma, *El Día*, en una crónica publicada el 5 de octubre de 1921, señala los motivos que hasta el momento han impedido la creación de una institución balear:

*“De la colonia balear poco puedo hoy decir; está tan desparramada que es preciso ir buscando noticias como quien busca perdices. La circunstancia de no haberse podido formar nunca un Centro Balear debido a indiferencia de los puertales y al carácter casero de la mayoría ha hecho que estén diseminados en los demasiados centros sociales españoles, Centro Español, Círculo Español, Centre Catalá, Centro Familiar Español, Centro Hijos de Madrid, Centro Gallego, Centro Vasco, Centro Asturiano y otros, además de las varias sociedades de Socorros, y fines benéficos, las españolas también tienen su Sociedad de Damas Españolas. Cuanto mayor no sería acordarse de que la unión hace la fuerza y fundir todas estas sociedades en una sola. Hace años esta unión está en proyecto...*

*Ya sabemos lo que son los proyectos en España, y en Chile los españoles no son diferentes por el sólo hecho de haber pasado el charco, somos los mismitos”.*

Efectivamente, tal como apunta Garau, algunos mallorquines eran socios de las entidades que representaban a la inmigración procedente del Estado español. En este aspecto, uno de los casos más significativos lo constituye la creación en la ciudad de Los Ángeles, en el mes de septiembre de 1915, del Centro Español, pues entre los 33 socios fundadores, ocho eran mallorquines: Francisco Forteza, Francisco Forteza Peña, José Forteza, Antonio Piedra, Mateo Pellicer, Nicolás Pellicer, Nicolás Pons y Miguel Rosselló. Otro ejemplo lo constituye, Sebastián Taberner Danús, que fue uno de los socios fundadores de la Sociedad Española de Socorros Mutuos de Osorno.

Otros, participaron en la aventura asociativa de otras colectividades como Pedro Picó Miró que fue vocal de la primera Junta Directiva del Centro Catalán de Santiago fundado el 21 de octubre de 1906 o Miguel Ramis Clar que ocupó el cargo de Presidente en 1919 del Centro Catalán de Valparaíso, creado el 21 de mayo de 1915.

Las noticias sobre la gestación y posterior fundación del que se denominó *Círculo Balear* de Santiago, proceden del mismo José Garau, aunque ahora escribiendo para otro periódico, de la capital isleña, *La Almudaina*. En su crónica fechada en Santiago en enero de 1923, se puede leer lo siguiente:

*“A principios del pasado noviembre tuvieron la buena ocurrencia nuestros paisanos don Juan Guasp, al que todos los mallorquines conocemos por el Cónsul de Mallorca y don Miguel Barceló de lanzar la idea de formar una Sociedad Recreativa de Mallorquines. Hace algunos años otros lo intentaron y fuese que se cansaron de machacar o por otras causas, la cuestión fue que fracasó el intento. Esta vez se fue derecho al grano, se consultaron las personas de más relieve de la Colonia y todos ofrecieron su apoyo aumentando el entusiasmo a medida que se iban anotando adeptos. Se llamó a reunión y el 12 de noviembre se tuvo la primera Asamblea en los talleres de mueblería de los señores Lull Hermanos a la que concurrieron unos cincuenta mallorquines decididos a que surgiera el Círculo Balear.*

*El resultado de la primera Asamblea fue el nombrar una comisión que estudiara la prosperidad de convertir el proyecto en realidad y los medios de llevarlos a cabo.*

*Esta comisión se formó con los siguientes señores: Juan Ballester; Onofre Terrasa, Miguel Barceló, Andrés Sureda, José Aguiló, Mateo Lull, Lorenzo Fluxá, Bartolomé*

*Puig y José Garau, actuando de Presidente el señor Garau y de Secretario el señor Lull.*

*El trabajo de estos señores fue tesorero; se reunieron casi cada noche después de terminadas sus faenas cotidianas en la tienda de calzado del señor Ballester; elaborando los Estatutos y haciendo propaganda intensa para que llegara a oídos de todos la fausta nueva. Puede decirse que se formó el censo de los mallorquines que sirven en Santiago y sus contornos.*

*Segura la Comisión del éxito se lanzó la siguiente circular:*

*A los Baleares: La formación de una Sociedad donde poder reunirnos y recordar nuestra Roqueta, está en vías de hecho, está hoy en vuestra voluntad el tenerla o no. La comisión que nombró la primera asamblea para empezar los trabajos, tiene hoy el honor de llamaros a una reunión magna para exponeros sus trabajos, que si son malos, en cambio están hechos con toda buena voluntad y con todo cariño. De esta reunión magna que tendrá lugar el Domingo 10 del actual en los salones del Mercurio a las 3 y media P. M. depende la vida de nuestro Círculo Balear, y por lo tanto sería un crimen de lesa patria el que por apatía, esa apatía de que nos acusan y que estamos obligados a demostrar que no existe y que nuestra colonia es tan viril, numerosa y unida y capaz como cualquier otra, esa apatía no ha de ser un estorbo para que nuestro Círculo surja, y surja grande como Baleares merecen. Que nuestro Círculo sea un engarce que nos una más a las perlas del Mediterráneo.*

*La Comisión espera, sabrán todos los Baleares cumplir con su deber y no faltará ni uno al llamamiento. La Comisión Organizadora.*

*Y llegó el 10 de diciembre y el amplio y lujoso salón del periódico El Mercurio resultó insuficiente para contener a los asambleístas, muchos de los cuales tuvieron que contentarse en castigo de su retraso en llegar a la hora citada en estar de pie.*

*Constituida la mesa provisoria en breves palabras el Presidente dio cuenta de sus trabajos efectuados y dio las gracias a los presentes por el entusiasmo demostrado, que aseguraba el éxito del Círculo, pasando a realidad lo que fue proyecto.*

*Se dio lectura a los Estatutos que con ligeras modificaciones fueron aprobados, pasando enseguida a la elección de la Junta Directiva que quedó formada de los señores siguientes:*

*Presidente: Bartolomé Fluxá*

*Vice-presidente: Melchor Riera*

*Tesorero: José Garau*

*Pro-tesorero: Miguel Llodrá*

*Secretario: Mateo Lull*

*Pro-secretario: Miguel Aguiló*

*Bibliotecario: Miguel Barceló*

*Vocales: Andrés Sureda, Lorenzo Fluxá, Juan Ballester, José María Aguiló, José Mas Rubí, Francisco Bauzá.*

*Entre los aplausos de los asambleístas tomó posesión de la mesa la nueva Junta Directiva y después de unas palabras de agradecimiento, pronunciadas por el Presidente se levantó la sesión.*

*Un grupo muy numeroso acompañando a los nuevos dirigentes, se trasladó al Restaurant Teutonia donde en medio de una salva de taponazos de champagne se dieron tres vivas: ¡Viva España! ¡Viva Baleares! ¡Viva el Círculo Balear!*

*El artículo 1º de los Estatutos dice lo siguiente:*

*Capítulo I. Objeto de la Sociedad*

*Artículo 1º Fundan una asociación denominada Círculo Balear que tendrá por objeto fomentar la unión de todos aquellos que la componen y procurar por todos los medios a su alcance engrandecer la esfera de acción de los intereses morales y materiales de los mismos y especialmente propagar usos y costumbres de la región Balear. Esta Sociedad apoyará por todos los medios y en forma amplia y decisiva toda iniciativa tendente a enaltecer el buen nombre y prestigio de España como igualmente todo lo que signifique unidad de acción entre las distintas Sociedades Españolas tanto de Santiago como de provincias siempre que no se perjudiquen intereses extraños o propios y procurará, aprovechando circunstancias propicias, conseguir la unión de la Colonia Española residente en Chile para fundar la deseada Casa España y el Hospital Español.*

*En la asamblea, después de la votación del directorio por aclamación se nombraron Presidentes honorarios al Excmo. Señor don Antonio Maura Muntaner y al Excelentísimo señor Ministro de España en Chile, el primero a propuesta del señor Garau y el segundo por mediación del señor Pedro Picó.*

*Otro artículo de los Estatutos indica que se emitirán acciones de \$25 siendo obligatorio para ser socio el ser accionista, con cuyo producto se procederá a la compra de muebles y enseres.*

*Tengo la satisfacción de poder dar la noticia que en los primeros días de enero había suscritas acciones por valor de más de \$35.000 y que el 15 de enero se instalaba el Círculo Balear en la calle Huérfanos 1.062 en un lujoso edificio con ascensor, y bastantes comodidades aunque no con lujo pagando un arriendo mensual de \$1.500.*

*El administrador o conserje don Miguel Roca (antiguo empleado d'es Replà) tiene una cantina bien surtida y en el amplio comedor se sirven los platos netamente mallorquines, todo con tarifas económicas lo que facilita a muchos mallorquines empleados en el centro el comer a gusto y comodidad.*

*En las noches especialmente los sábados y domingos los salones están concurridísimos aunque los arreglos del local que se están haciendo han impedido se haga la inauguración oficial.*

*Los señores Llull hermanos están fabricando un mueblaje especial de gusto y estilo mallorquín, en el que no faltará el Bufet y la Arquilla típica, para el gran hall; este amueblado cuyo valor no baja de cinco a seis mil pesos lo obsequian dichos señores al Círculo. Estará adornado con un gran brasero de cobre antiguo y grandes pieles de cordero de larga y rizada lana.*

*Para terminar tengo que exponer una idea. Muchos de los Mallorquines que han vivido en Chile y hoy gozan la vida placida y descansada de la Roqueta gracias a las chanchas que de este rincón reciben. El Círculo Balear necesita un estandarte para lucirlo en los balcones los días de fiestas y sería muy hermoso, si estos señores a que antes me he referido, nos mandaran uno, copiando el que estrenó la municipalidad de Palma en la fiesta de la Conquista.*

*Tienen la palabra los señores Palmer, Bennasar, Forteza, Clar, Mesquida y otros muchos que en este momento siento no recordar.*

La institución balear nació dentro del círculo comercial y empresarial de la comunidad isleña. De los dos impulsores del proyecto, Juan Guasp poseía una afamada carnicería en la capital y Miguel Barceló era el propietario del *Bar Restaurant Balear* ubicado en la calle Puente 742 de Santiago. Las primeras reuniones de los ideólogos del plan se efectuaron en la mueblería de los

hermanos Pedro, Mateo y Juan Llull, originarios de Manacor y en la zapatería de Juan Ballester en pleno centro comercial de Santiago. Precisamente, en el ámbito empresarial y comercial del calzado trabajaban más de la mitad de los trece miembros de la primera Junta Directiva del Círculo.

En el artículo 1º aparece el ideario esencial del *Círculo* que nace como una entidad de carácter regional que aspira a potenciar la unión entre el colectivo de inmigrantes originario de las Islas Baleares y a fomentar su españolidad como elemento de identificación frente a las comunidades de inmigrantes alemanes, ingleses, palestinos... que poseían sus propias instituciones representativas.

El *Círculo Balear*, a causa del nivel económico de la mayoría de sus asociados, parece que no contemplaba la prestación de servicios asistenciales como los efectuados por la *Protectora Menorquina* de Córdoba u otras entidades fundadas por isleños, sino que centraba su acción en la celebración de actos de carácter recreativo, social y cultural, mediante los cuales buscaba fomentar la relación entre sus miembros y mantener el recuerdo de su tierra de procedencia. Publicaba un programa de fiestas mensual en el que anunciaba a sus asociados las distintas actividades que se efectuarían en su local social. Las dependencias de su sede, situadas inicialmente en la calle Huérfanos 1062, fueron inauguradas oficialmente el domingo 20 de mayo de 1923, con una fiesta en la que los asistentes al evento pudieron degustar chocolate con ensaimadas elaboradas por el horno-panadería de *Ca's Donat*. Al domingo siguiente se celebró una comida de confraternidad para agasajar al Ministro de España en Chile que reunió a un total de 118 comensales.

En 1926, el local social del Círculo se había trasladado a la calle San Antonio 735. Para el mes de abril, se programaron, entre otras actividades una comida de confraternidad, una representación teatral a cargo del cuadro de la entidad y un baile social para agasajar a los miembros de la comunidad isleña: Miguel Ferrer, Bartolomé Coll, José Pizá, Juan Danús y Ramón Salas que tenían proyectado viajar a Mallorca. En este denominado *carpet de fiestas* para el mes de abril de 1926, la Directiva del Círculo planteaba los esfuerzos que la Comisión de fiestas realizaba para confeccionar el programa de actividades y solicitaba la presencia de los asociados a los eventos como la mejor manera para reconocer su desinteresada labor:

*"La Comisión de fiestas hace todos los esfuerzos posibles para que las veladas resulten de una gran cultura y de un verdadero valor artístico. Todo esto ocasiona grandes molestias a los organizadores que solo pueden ser recompensados asistiendo UD y familia a honrar con su presencia los programas preparados, a base siempre de artistas consagrados por la crítica de la capital.*

*La Comisión no hace caso de rencillas que no deben anidarse en personas cultas y solo desea la alegría y la unión de todos sus asociados".*

Por ahora no poseemos ninguna otra fuente documental u oral que nos facilite más información sobre el recorrido asociativo del *Círculo Balear* de Santiago y no será hasta la década de los cincuenta del siglo XX en que se recupere la vocación asociativa isleña mediante la creación de una nueva institución, la *Sociedad Benéfica Balear* fundada en Santiago el 30 de mayo de 1950.

La memoria de la entidad para el período 1953-54 nos informa que la Sociedad se hallaba presidida por José Picó Miró, el cargo de tesorero lo ocupaba Antonio Bauzá Tous y los inspectores de cuentas eran José Aguiló Aguiló y Rafael Adrover Roca. Contabilizaba un total de 146 asociados (124 hombres y 22 mujeres) distribuidos en cuatro categorías: 15 benefactores<sup>86</sup>, 60 perpetuos, 68 activos y

<sup>86</sup> El 30 de junio de 1954 la nómina de socios benefactores de la entidad era la siguiente: José Picó Miró, Antonio Bauzá Tous, Antonio Cirer García, Gaspar Roca Rayó, Rafael Adrover Roca, Rafael Adrover Montaner, Rafael Adrover Martín, Nicolás Artigues Prohens, Jaime Obrador Barceló, Bartolomé Thomas Mojer, Carmen Grimalt de Reus, Lorenzo Reus Martí, Antonio Ferrer Estrany (fallecido), Miguel Cañellas Sastre y Pedro Reus Zanoquera.

3 cooperadores. En relación al período anterior se había producido un incremento de un socio benefactor y 32 socios perpetuos, aunque en este último caso correspondía al trasvase de socios activos a perpetuos. En términos económicos suponía un beneficio para la entidad pues se incrementaban las cuotas fijas, aunque en el aspecto humano el aumento era insignificante y por ello la Directiva de la institución apelaba a la colectividad de origen balear a afiliarse a la Sociedad.

En el capítulo de Socorros se especificaba: *“Como de costumbre, se han estado socorriendo a algunos coterráneos en desgracia. Los gastos originados por este concepto, están indicados en el Balance que hemos presentado”*. La partida económica dedicada a auxilios en este período comprendido entre el 1 de julio de 1953 y el 30 de junio de 1954 fue de 16.400 pesos.

Asimismo en la memoria se recogía la celebración del Almuerzo-Junta General de la manera siguiente: *“Como el año anterior, tuvimos un gran almuerzo en el Estadio Español, que contó con la presencia de nuestros familiares, acto que fue altamente simpático, siendo presidido por nuestro distinguido Embajador y su distinguida esposa, con la asistencia de nuestro distinguido General, Sr. Santiago Danús, Intendente de Santiago, del Sr. Presidente y sra. De las Entidades Españolas, representante del directorio del Estadio Español, y otras personalidades chilenas y de nuestra colonia.”*

La entidad presentaba una economía saneada con un activo de 310.942'30 pesos, y las entradas y salidas registradas en el ejercicio se hallaban perfectamente equilibradas.

Al igual que sucede con el *Círculo Balear*, desconocemos la posterior trayectoria de la *Sociedad Benéfica Balear*. El movimiento asociativo balear en Chile no se recuperará hasta el siglo XXI, concretamente a finales del año 2006 y por iniciativa de Eva González, empiezan a celebrarse reuniones entre el colectivo de ascendencia balear con el objetivo de fundar una asociación que los represente. En el mes de noviembre de 2006 se acuerda elaborar el estatuto jurídico, encargándose de esta labor, el actual presidente de la entidad, Lorenzo Reus.

En el mes de julio de 2007 es reconocida por la autoridad pública del estado de Chile la *Corporación Casa Balear* de Chile y en el mes de noviembre del mismo año también es reconocida por el Govern Balear. Actualmente la institución isleña posee la siguiente Junta Directiva: Presidente, Lorenzo Reus; Vicepresidente, Bartolomé Fluxá Moya; Secretario, Ignacio Becker Riera; Tesorero, José Matas Colom; y directores. Rossana Fuster Baretto, Ximena Ulloa Fluxá y Marieta Cervera Llambías

### 3.8. EL TRABAJO SOLIDARIO: PARTICIPACIÓN EN LOS CUERPOS DE BOMBEROS

La historia del cuerpo de bomberos de Chile se inicia a mediados del XIX, concretamente en 1851, cuando los habitantes de Valparaíso, alarmados por los continuos incendios que padecía la ciudad decidieron fundar el primer cuerpo de bomberos voluntarios. Este carácter de voluntariedad, sin cobrar ningún tipo de remuneración económica, en un país sometido a constantes vaivenes de la naturaleza, ha proyectado la figura del bombero como un ejemplo de espíritu solidario para la colectividad.

El deseo de una mayor inserción en el seno de la sociedad que los había recibido condujo a un buen número de inmigrantes ubicados en Chile a afiliarse a las compañías de bomberos y dentro de este contexto de servicio desinteresado y compromiso con el país receptor se fundó en Iquique, en el año 1881, recién finalizada la Guerra del Pacífico, la Compañía Española número 1.

La emigración balear también participó del servicio y la solidaridad que caracterizan al cuerpo de los bomberos voluntarios y algunos de sus integrantes se incorporaron a las compañías de “bombas” como **Pedro Melis Rosselló** de Capdepera, establecido en Chile en 1920 y **Nicolás Pons Ferrer**, natural de Artá y llegado en 1911, que se alistaron en el cuerpo de bomberos de Los Ángeles en donde ambos residían.

Otros, figuraron en la nómina de voluntarios activos de la 10ª *Compañía de Bomberos* de Santiago: **Guillermo Aulet Thomás**, empleado de profesión, admitido el 9 de noviembre de 1926, a los 23 años de edad; **Francisco Ramis Clar**, comerciante, alistado en 1926; **Guillermo Oliver Juan**, comerciante de 40 años, incorporado en 1926; **Miguel Ginart Riera**, comerciante natural de Manacor que en 1925, a los 27 años de edad fue aceptado en la Compañía; **Miguel Aulet Thomás**, comerciante de 39 años admitido en 1925; **Jaime Sureda Ginart**, comerciante originario de Artá, alistado en 1922; **Francisco Galmés Puigros**, comerciante, incorporado en 1940 a los 27 años; **José Picó Miró** de Muro, comerciante, admitido en 1939; **Pablo Espejo Maroto** de Palma, de oficio empleado, aceptado en 1928 a la edad de 28 años; **Antonio Marroig Esteva**, comerciante natural de Palma, afiliado en 1929 a los 31 años de edad; **Gabriel Ferrer Salvá** de Inca, industrial, incorporado en 1928 con apenas 20 años de edad; **Lorenzo Serra Torres**, el único que rompe la mallorquinidad de este colectivo de afiliados, nacido en Ciudadela desempeñaba el cargo de canciller de la Legación de España y fue admitido en 1928, a la edad de 33 años; **Mateo Juan Moll**, industrial originario de Palma, que a los 39 años fue aceptado en el cuerpo...<sup>87</sup>

<sup>87</sup> Libro de registros de solicitudes de admisión de la 10ª *Compañía de Bomberos* de Santiago.

## CONSIDERACIONES FINALES

La emigración balear a Chile entre 1880 y 1930 reunió a un escaso volumen de gente en comparación a la que marchó a otros países europeos, africanos o americanos durante el mismo período de tiempo. La enorme distancia y el dificultoso acceso lo convirtieron en un país que se apartaba del circuito migratorio de los isleños. Llegar a Chile suponía un fatigoso viaje que solo emprendieron los pioneros y los que se desplazaron cobijados por los eslabones de las cadenas migratorias. Junto a estas particularidades existen otros aspectos que aún singularizan más si cabe este flujo emigratorio hacia el país andino: la primacía de la isla de Mallorca dentro del ámbito emisor balear; el reducido porcentaje de mujeres que participan en el desplazamiento y el éxito económico y el reconocimiento social conseguido por un destacado número de isleños que se proyectó en sus descendientes.

Los emigrantes de la isla de Mallorca fueron los grandes protagonistas del movimiento y especialmente los procedentes de los municipios de Palma, Lluçmajor, Manacor, Artá, Capdepera, Sant Llorenç, Felanitx e Inca. En 1889, solo fue en Mallorca, en donde se produjo la llegada de agentes de contratación de mano de obra para la república de Chile que propiciaron el gran éxodo registrado este año. Por otra parte, las cadenas migratorias fueron abiertas por mallorquines que facilitaron el acceso al país de parientes y convecinos de sus localidades de origen.

Esta vinculación de Mallorca y Chile, se puede individualizar en determinadas localidades emisoras que a través de los emigrantes proyectan su actividad económica característica hacia el país receptor. Constituyen un ejemplo evidente de esta identificación los empresarios y comerciantes del sector del calzado, la mayoría de los cuales procedían de uno de los municipios con más tradición en esta industria, Inca. Lo mismo sucede con los agricultores de Felanitx que se establecieron por Copiapó, Ovalle, Combarbalá y plantaron los viñedos que habían desaparecido de su término municipal a causa de la plaga de la filoxera. De Manacor, localidad que contaba con una gran experiencia en el mundo de la carpintería y del mueble, eran los hermanos Lull, creadores de una de las fábricas de muebles de más prestigio de Chile.

Hemos visto anteriormente que el porcentaje de mujeres que se incorporó al desplazamiento es de un escaso 21%<sup>88</sup>. La mayoría son mujeres que acompañan a sus maridos, jóvenes emigrantes que viajan con sus padres y algunas pocas que se casaron por poderes y realizan el trayecto hacia Chile con algún pariente. Las mismas constantes señaladas para distinguir el movimiento: la lejanía y el difícil acceso también ayudan a entender el reducido porcentaje de mujeres isleñas, ya que la inmensa mayoría de los jóvenes emigrantes solteros afincados en Chile, decidieron casarse con mujeres del país, antes que plantearse una vuelta a su localidad a la búsqueda de una esposa mallorquina, como hacía la gente de Andratx emigrada a Cuba o la de Sóller ubicada en Francia. Esta escasa presencia femenina repercute en la figura de la madre como garante y transmisora de la lengua, lo cual, junto al deseo de insertarse rápidamente en la sociedad de acogida y el ingreso en la escuela de los hijos, favorecerán la pronta pérdida de la lengua catalana entre los emigrantes.

El éxito económico y el reconocimiento social de la comunidad balear constituye otro hecho que distingue al colectivo de emigrantes isleños en comparación con los otros espacios receptores. En el extenso capítulo dedicado a las actividades económicas hemos podido comprobar esta afirmación y la importancia que tuvo el sector del calzado, sin duda el que más se identifica con la emigración balear. Entre el colectivo balear se impone el anhelo de que las nuevas generaciones accedan a los estudios universitarios para consolidar la situación socio-económica conseguida por sus antecesores.

En este aspecto y aunque este estudio se centra en los emigrantes y no en sus descendientes, podríamos citar algunos de estos ejemplos representativos que corroboran la aspiración de los que partieron: los anteriormente mencionados, Germán Picó Cañas y Fernando Riera Bauzá, a los que podríamos añadir al general de división Santiago Danús Peña, hijo de Pedro Danús, de Artá, que accedió al cargo de Comandante en jefe del Ejército de Chile entre noviembre de 1952 y marzo de 1953. José Llambías Merchant, hijo del fabricante de zapatos de origen llucmajorer José Llambías Roca, nacido en Santiago en 1920, estudió arquitectura convirtiéndose en uno de los principales arquitectos del país, autor de numerosas obras públicas, así como el no menos conocido arquitecto Mateo Homar Roig, de padres manacorís, y decenas de hijos y nietos que fueron miembros de la Cámara de Diputados, del poder político, de la Academia o que ejercieron sus profesiones liberales de manera destacada.

<sup>88</sup> Este porcentaje de participación femenina en el movimiento emigratorio a Chile es inferior al registrado en otros países como Argentina en donde representa un 30% en torno a 1930, en Uruguay para el período 1948-1963 supone el 44,4% y para la República Dominicana desde finales del XIX hasta la década de los setenta del XX representa el 25,7%. Véase **BUADES CRESPI, Joan** (1998): *L'emigració balear a la República Dominicana*. Conselleria de Presidència del Govern Balear. Palma, pág. 25.



Melchor Riera Caldentey junto a unos amigos (Archivo Ximena Riera).



Miembros de la familia Riera Bauzá en la playa de Papudo (Archivo Ximena Riera).



Miembros de la familia Ros (Archivo familia Ros).



Miguel Ferrer Veny en la panadería *Ercilla* con sus empleados e hijos (Archivo M. Graciela Ferrer).



Miguel y Juan Ferrer Veny (Archivo M. Graciela Ferrer).



Bartolomé Fluxá Estrany con el uniforme del cuerpo de bomberos de la 10ª *Compañía* de Santiago (Archivo Bartolomé Fluxá Moya).



Viñedos de Jaime Prohens Juan en el fundo *Mal Paso* en Ovalle (Archivo familia Prohens Arias).



Certificado de nacionalidad de Rafael Fuster Cortés expedido en Santiago de Chile en 1926 (Archivo Rossana Fuster Baretto).





Camión de distribución de la licorería Fuster Hermanos (Archivo Rossana Fuster Baretto).



Antonia Salas Grimalt y sus cinco hijos (Archivo M. Graciela Ferrer).



Jaime Barceló Rigo (Archivo Eduardo Barceló Pallas).



Jaime Prohens Juan (Archivo familia Prohens Arias).



Jaime Prohens Juan con sus hijos en 1934 (Archivo familia Prohens Arias).



Jaime Prohens Juan en la viña del fundo *Mal Paso* (Archivo familia Prohens Arias).



Jaime Prohens Juan en su hacienda de Trilla (Archivo familia Prohens Arias).



Miembros de la familia Llambías con un grupo de amistades (Archivo María Antonia Cervera Llambías).



José Llambías Roca, su esposa Micaela Merchant y sus hijos Jorge, José y María (Archivo María Antonia Cervera Llambías).



Edificio de los *Almacenes Paris* en la avenida Alameda de Santiago en una fotografía de 1952.



Sebastián Rodillo y su hijo Bartolomé Rodillo Monserrat. En el recuadro inferior una sección de la fábrica de zapatos que el primero poseía en La Serena. (Archivo José Antonio y Fernando Rodillo)

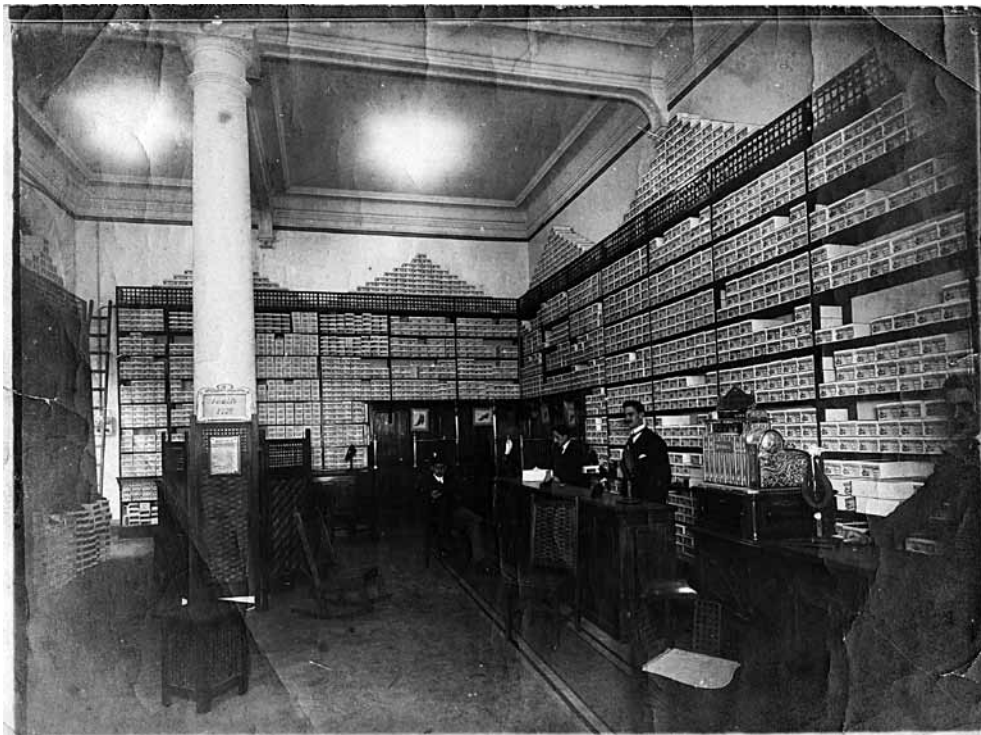

Interior de una de las tiendas de zapatos de Bartolomé Fluxá Estrany en Santiago  
(Archivo Bartolomé Fluxá Moya).



Antonia Grimalt y sus hijas Antonia e Isabel Salas Grimalt (Archivo M. Graciela Ferrer).



Manuel Aguiló Picó y su esposa Laura Vargas Sánchez (Archivo Blanca Aguiló).



Manuel Aguiló Picó en una fotografía de 1942 (Archivo Blanca Aguiló).



Jaime Prohens Juan y su esposa Zoraida Arias Acevedo con cuatro de sus hijos en un viaje a Mallorca  
(Archivo familia Prohens Arias).



Fábrica de calzado de Antonio Ferrer Estrany.

## FUENTES

## FUENTES NO IMPRESAS

Listado de socios de la *Sociedad Española de Socorros Mutuos y Beneficencia* de Santiago de Chile (1893-1958).

Listado de socios del *Estadio Español* de Santiago de Chile (1950-1980).

Libros de registro del Consulado de España en Valparaíso (1909-1980).

Libros de registro de solicitudes de admisión de la 10ª *Compañía de Bomberos* de Santiago de Chile.

Libro de sesiones del Senado de la República de Chile (1822).

## FUENTES IMPRESAS

80 años de Germán Picó Cañas. Suplemento especial del periódico *La Tercera*. Santiago, 28 de mayo de 1985.

Guía de Baleáricos residentes en la República Argentina. Editada por José Garcías Moll. Buenos Aires, 1918.

Censo General de la República de Chile de 1875. Oficina Central de Estadística. Imprenta Universitaria. Santiago, 1900-1904.

Censo de población de Chile (1930). Imprenta Universitaria. Santiago, 1931.

Censo Industrial y Comercial de 1937. Dirección General de Estadística. Santiago, 1937, 1939.

Memoria de la *Sociedad Benéfica Balear* de Santiago de Chile correspondiente al período 1953-54.

Memorias del Ministerio de Relaciones Exteriores, Culto y Colonización de 1885 a 1910. Santiago de Chile. Instituto Nacional de Estadísticas

Carnet de fiestas del *Círculo Balear* de Santiago de Chile, 1926.

## FUENTES ORALES

Hugo Zepeda Coll, Blanca Aguiló Vargas, Eduardo Barceló Pallas, Pedro Melis de la Vega, Magdalena Ferrer Ordinas, María Rosa Matas Colom, Carmen y Pilar Andreu Juliá, Germán Picó Santos, Antonio Truyol Albertí, Lorenzo Reus Muñoz, María Antonieta Cervera Llambías, Eliana Morey Giliberto, Montserrat Bassa Rodríguez, José Antonio y Fernando Rodillo, Bartolomé Fluxá Moya, María Graciela Ferrer, Rossana Fuster, Ximena Riera, Hernán Danús Vásquez, Juan Antonio Gálmez Puig, Alfonso Prohens Arias, María Gabriela Danús Peredo, Margarita Amira Daviu Escola y Pedro José Morey Lazo.

## PUBLICACIONES PERIÓDICAS

*La Almudaina* (Palma).

*El Isleño* (Palma).

*El Día* (Palma).

*La Veu d'Inca* (Inca).

*El Día* (La Serena).

*El Ovallino* (Ovalle).

## BIBLIOGRAFÍA

**ALAMOS IGUALT, Vicente** (1979): *Linaje de los Alamos y sus alianzas en Chile*. Alfabetá impresores, Santiago.

**ALVAR EZQUERRA, Jaime** (coord. (2001): *Diccionario de Historia de España*. Ediciones Istmo S.A., Madrid.

**AGUIRRE E., Luis** (1959): *Espanoles chilenos: historia, cultura, instituciones, actualidad, personalidades*. Imprenta Victoria, Valparaíso, Santiago de Chile.

*Anuario Ilustrado Hispano-Chileno*. Editor propietario Diego Aranda. Imprenta Selecta, Santiago de Chile, 1929.

**BARCELÓ PONS, Bartomeu** (1964): *El segle XIX a Mallorca*. Obra Cultural Balear, Palma.

**BETHELL, Leslie** (Ed.) (1990): *Historia de América Latina Tomo IV, "América Latina colonial: población, sociedad y cultura"*. Universidad de Cambridge. Editorial Crítica.

**BLAYA A., Joaquín** (editor) (1922): *El progreso catalán en América. Tomo 1: Chile*. Imprenta la Ilustración, Santiago de Chile.

**BLAYA A., Joaquín y Roque** (editores) (1926): *España y América, Tomo-Chile*. Empresa Editora de España en Chile, Santiago de Chile.

**BORDOY, Miquel Antoni** (1994): *Encara hi tornarem*. Edicions Cort, Palma.

**BOVER DE ROSSELLÓ, Joaquín María** (1842): *Memoria biográfica de los mallorquines que se han distinguido en la antigua y moderna literatura*. Imprenta nacional a cargo de Don Juan Guasp y Pascual, Palma.

**BUADES CRESPI, Joan** (2002): *1889: L'allau emigratòria de mallorquins a l'Argentina i Xile*. Colección "Els camins de la quimera" núm. 3. Conselleria de Presidència del Govern de les Illes Balears, Palma.



**BUADES CRESPI, Joan** (2009): *L'emigració balear a Ultramar*. Quaderns d'Història Contemporània núm. 61. Edicions Documenta Balear, Palma.

**BUADES CRESPI, Joan** (1996): *Una aproximació a l'emigració d'inquers a Amèrica en els segles XIX i XX*, dins "II Jornades d'Estudis Locals", Inca.

**BUADES, Joan, MANRESA, M.A., MAS, Margalida** (1998): *L'emigració balear a la República Dominicana*. Conselleria de Presidència del Govern Balear, Palma.

**BUADES, Joan; MANRESA, M.A., MARIMON, Antoni i MAS, M.** (2001): *El moviment associatiu balear a l'exterior*. "Els camins de la quimera" núm. 1. Conselleria de Presidència del Govern de les Illes Balears, Palma.

**CAMPILLO, Màxim i SERRA, Sebastià** (1994): *Emigració i immigració a Inca*, dins "Ies Jornades d'Estudis Locals", Inca.

**CAMPOS HARRIET, Fernando** (1960): *Desarrollo Educativo 1810-1960*. Editorial Andrés Bello, Santiago de Chile.

**CANO CHRISTINY, María Verónica; SOFFIA CONTRUCCI, Magdalena y MARTÍNEZ PIZARRO, Jorge** (2009): *Conocer para legislar y hacer política: los desafíos de Chile ante un nuevo escenario migratorio*. CEPAL - Serie Población y desarrollo, N° 88.

**CONSEJO SUPERIOR DE EMIGRACIÓN DE ESPAÑA** (1916): *La emigración española transoceánica*. Madrid. Hijos de T. Minuesa de los Ríos, Madrid.

**DANÚS VÁSQUEZ, Hernán** (2008): *Pasiones mineras. Testimonios de vida*. Ril editores, Santiago de Chile.

**DE LA CUADRA GORMAZ, Guillermo** (1982): *Familias chilenas (Origen y desarrollo de las familias chilenas)*. Editorial Zamorano y Caperán, Santiago de Chile.

**DE LA PRESA CASANUEVA, Rafael** (1978): *Venida y aporte de los españoles a Chile Independiente*. Impresora Lautaro, Santiago de Chile.

**DE LA PRESA CASANUEVA, Rafael** (1972): *Los primeros noventa años del círculo español 1880-1970*. Editorial Fantasía, Santiago de Chile.

**DEL PORTILLO Y VALCARCE, Luis** (1918): *Colonia Española en la República de Chile 1916-1917*. Artes Gráficas Mateu, Madrid.

*Diccionario Biográfico de Chile*. Años 1944, 1956-1958, 1965-1967, 1968-1970. Editores: Empresa Periodística Chile, Santiago de Chile.

**DIVERSOS AUTORES** (1989): *Gran Enciclopedia de Mallorca*. Promomallorca S.A, Palma.

**ELLIOT, J. H.** (1995): *España y su mundo 1500-1700*. Alianza Editorial, Madrid.

*Enciclopedia Universal Ilustrada Europeo-Americana*. Espasa-Calpe S. A., Madrid, 1958.

*España en Chile. El comercio y las industrias españolas en la República de Chile*. Santiago de Chile, 1919.

*España y Chile en el IV Centenario del Descubrimiento del Estrecho de Magallanes*. Empresa Editorial Ibérica, Santiago de Chile, 1920.

**ESPEJO, Juan Luis** (1967): *Nobiliario de la Capitanía General de Chile*. Editorial Andrés Bello, Santiago.

**ESPIAGO, Javier** (1982): *Migraciones Exteriores*. Salvat Editores, Barcelona.

**ESTRADA, Baldomero** (Editor) (1994): *Inmigración Española en Chile*. Serie Nuevo Mundo. Cinco Siglos. Universidad de Chile, Santiago.

**EYZAGUIRRE, José Ignacio Victor** (1850): *Historia eclesiástica, política y literaria de Chile*. Tomo I. Imprenta del Comercio, Valparaíso.

**FERNÁNDEZ MARTÍN, Luis** (1945): *Zorrilla y el real seminario de nobles 1827-1833*. Casa Martín, Valladolid.

**FERNÁNDEZ PESQUERO, Javier** (1914): *Monografía estadística de la colonia española de Chile en el año 1909*. Talleres tipográficos de Manuel Álvarez, Cádiz.

**FIOL i TORNILA, Pere** (1992): *Lesglésia mallorquina a Amèrica*. Bisbat de Mallorca, Palma.

**FULLANA, Pere** (1989): *Clergues mallorquins emigrats a Amèrica a partir de la segona meitat del segle XIX*, *Lluc*, núm. 750, Palma.

**GARCIA, Juan Antonio** (1995): *La inmigración Española y Riojana en Chile 1818-1970*. Revista de Estudios Históricos núm. 39. Instituto Chileno de Investigaciones Genealógicas, Santiago de Chile.

**GARCIA, Juan Antonio** (2002): *La Rioja y los riojanos en Chile (1818-1970)*. Instituto de Estudios Riojanos. Gobierno de la Rioja, Logroño.

**GINARD I FÉRON, David** (2008): *L'exili balear de 1939*. Quaderns d'Història Contemporània núm. 58. Edicions Documenta Balear, Palma.

**GÓNGORA, Mario** (2006): *Ensayo histórico sobre la noción de Estado en Chile en los siglos XIX y XX*. Editorial Universitaria, novena edición, Santiago de Chile.

**GUARDA, Gabriel** (1979): *La sociedad en Chile austral antes de la colonización alemana, 1645-1850*. Editorial Andrés Bello, Santiago.

**GUARDA, Gabriel** (2002). *Los encomenderos de Chiloé*. Ediciones Universidad Católica de Chile, Santiago.

*Historia General de España y América*. Tomo VII. Ediciones Rialp, Madrid, 1982.

**LAGOS, Roberto** (1908). *Historia de las misiones del colegio de Chillán*. Vol. I. Herederos de Juan Gili, Barcelona.

**LYNCH, John** (1991). *Spain, 1516-1598: From Nation State to world Empire*. Blackwell, Oxford, UK.

**MACÍAS DOMÍNGUEZ, Isabelo** (1999). *La llamada del Nuevo Mundo: la emigración española a América (1701-1750)*. Universidad de Sevilla. Secretariado de publicaciones, Sevilla.

**MÁRQUEZ MACÍAS, Rosario** (1995). *La emigración española a América (1765-1824)*. Servicio de publicaciones, Universidad de Oviedo.

**MEDINA, José Toribio** (1982). *Colección de documentos inéditos para la historia de Chile. Segunda serie. Tomo VII (1600-1606), primer gobierno de Alonso de Rivera*, Fondo Histórico y Bibliográfico José Toribio Medina. CDICH, Santiago de Chile.

**NADAL, Jordi** (1976). *La población española (siglos XVI a XX)*. Editorial Ariel, Barcelona.

**O'NEILL, Charles E. y DOMÍNGUEZ, Joaquín María** (directores) (2001). *Diccionario Histórico de la compañía de Jesús: AA-Costa Rica*. Vol. I. Universidad Pontificia de Comillas, Madrid.

**PERI FAGERSTROM, René A.** (1989). *Reseña de la colonización en Chile*. Editorial Andrés Bello, Santiago de Chile.

**PIWONKA FIGUEROA, Gonzalo** (1999). *Las aguas de Santiago de Chile, 1541-1999. Tomo I. "Los primeros doscientos años 1541-1741"*. Dirección de Bibliotecas, Archivos y Museos, Santiago.

**RETAMAL AVILA, Julio** (ed) (2002). *Estudios coloniales II*. Editorial Biblioteca Americana, Santiago.

**RETAMAL FAVEREAU, Julio; CELIS ATRIA, Carlos, DE LA CERDA MERINO, José Miguel; RUIZ RODRIGUEZ, Carlos y URZÚA PRIETO, Francisco José** (2000). *Familias fundadoras de Chile*. Santiago.

*Revista de Estudios Históricos*. Instituto Chileno de Investigaciones Genealógicas, Santiago de Chile, 1988.

*Revista Chilena de Historia y geografía*. Sociedad Chilena de Historia y Geografía. Imprenta Universitaria, Santiago de Chile, 1918.

**RODRÍGUEZ GURREA, Pedro Jesús** (2003). *D. Rafael Andreu y Guerrero. Obispo tarifeño en Bolivia en el siglo XIX*. Aljaranda: revista de estudios tarifeños. Tarifa. Año XIII, num. 51.

**ROSSELLÓ, Joan** (1992). *Emigración-evangelización del clero diocesano de Mallorca a América (Siglos XIX-XX)*. "Congrés Internacional d'Estudis Històrics Les Illes Balears i Amèrica", Vol. III. Institut d'Estudis Baleàrics, Palma.

**SALVÀ TOMÀS, Pere** (1984). *La dinámica de la población de las Islas Baleares en el último tercio del siglo XIX (1878-1900)*. "Trabajos de Geografía" núm. 38. Departament de Ciències de la Terra. UIB, Palma.

**SALVÀ TOMÀS, Pere** (1992). *Els efectes de la transició demogràfica illenca sobre el territori: el mar de l'emigració a les Illes Balears entre 1878 i 1955*, "Congrés Internacional d'Estudis Històrics Les Illes Balears i Amèrica", Vol. III. Institut d'Estudis Baleàrics, Palma.

**SÁNCHEZ ALBORNOZ, Nicolás** (Ed) (1988). *Espanoles hacia América. La emigración en masa. 1880-1930*. Alianza editorial, Madrid.

**SBERT, Miquel** (2001). *Oh mar blava que ets de trista. Lemigració a Amèrica al cançonner popular de Mallorca*. Colección "Els camins de la quimera" núm. 2. Conselleria de Presidència del Govern de les Illes Balears, Palma.

**SERRA BUSQUETS, Sebastià** (1992). *Lemigració de les Illes Balears a Amèrica*. "Congrés Internacional d'Estudis Històrics Les Illes Balears i Amèrica", Vol. III. Institut d'Estudis Baleàrics, Palma.

**SERRA BUSQUETS, Sebastià** (1992). *La emigración de las Islas Baleares a América*. CEDEAL, Madrid.

**TAMPE, Eduardo** (2006). *Domingo Lázaro de las Casas (1609-1661)*: Anuario de historia de la Iglesia en Chile. Seminario pontificio Mayor, Santiago, volumen XXIV.

**THAYER OJEDA, Luis** (1989). *Orígenes de Chile: elementos étnicos, apellidos, familias*. Editorial Andrés Bello, Santiago de Chile.

**THAYER OJEDA, Luis** (1919). *Elementos étnicos que han intervenido en la población de Chile*. Imprenta la Ilustración, Santiago de Chile.

**VIVES, Pedro A.; VEGA, Pepa; y OYAMBURU, Jesús** (Coord) (1992). *Historia General de la Emigración Española a Iberoamérica*. Historia 16, Madrid.

